

Código:	AGR-L-002
Fecha:	20/02/2025
Versión:	005
Etiquetado:	Público

MANUAL DE PREVENCIÓN Y CONTROL DEL RIESGO DELAVADO DE DINERO (LA), FINANCIACIÓN DEL TERRORISMO (FT) Y FINANCIAMIENTO DE LA PROLIFERACIÓN DE ARMAS DE DESTRUCCIÓN MASIVA (FPADM)

CONTROL DE VERSIONES

Versión	Elaboró	Revisó	Aprobó
V.01	CMS Rodríguez-Azuero	Gerencia Legal y Corporativa	Junta Directiva 7 de julio de 2021
V. 02	Edna Osorio Oficial de Cumplimiento	Martha Moreno Presidente	Junta Directiva 24 de noviembre de 2021
V. 03	Edna Osorio Oficial de Cumplimiento	Martha Moreno Presidente	Junta Directiva 30 de Noviembre de 2022
V. 04	Edna Osorio Oficial de Cumplimiento	Martha Moreno Presidente	Junta Directiva 28 de junio de 2023
V. 05	Edna Osorio Directora de Riesgos y Cumplimiento	César Cruz Aya Presidente	Junta Directiva 18 Febrero 2025

USO EXCLUSIVO DE CERTICÁMARA S.A

MANUAL SAGRILAFT

CONTENIDO

	Página
Introducción	3
1. DEFINICIONES E INTERPRETACIÓN	3
1.1 Definiciones	3
1.2 Interpretación	9
2. OBJETIVO Y ALCANCE	10
2.1 Objetivo General	10
2.2 Objetivos Específicos	10
2.3 Alcance	11
3. NORMATIVIDAD ASOCIADA AL SAGRILAFT	11
3.1 Normatividad nacional relevante	11
3.2 Normatividad Internacional	12
4. ÁMBITO DE APLICACIÓN DEL SAGRILAFT	12
5. ETAPAS DEL SAGRILAFT	13

5.1 Identificación del Riesgo LA/FT/FPADM	13
5.2 Medición del Riesgo LA/FT/FPADM	20
5.3 Control del Riesgo LA/FT/FPADM	21
5.4 Monitoreo del Riesgo LA/FT/FPADM	22
6. ELEMENTOS DEL SAGRILAFT	23
6.1 Políticas	24
6.2 Procedimientos	28
6.3 Documentación y Archivo de la Información	54
6.4 Estructura Organizacional	55
6.5 Órganos de Control	63
6.6 Divulgación de la Información	64
6.7 Capacitación	65
6.8 Infraestructura Tecnológica	67
DOCUMENTOS Y POLÍTICAS QUE HACEN PARTE DEL SAGRILAFT	68
VIGENCIA Y ACTUALIZACIÓN DEL MANUAL	69

Código:	AGR-L-002
Fecha:	20/02/2025
Versión:	005
Etiquetado:	Público

INTRODUCCIÓN

La Sociedad Cameral de Certificación Digital Certicámara S.A. (la “**Compañía**”) está comprometida con el cumplimiento integral de la normatividad nacional e internacional vigente en materia de Lavado de Activos (“**LA**”), Financiación del Terrorismo (“**FT**”) y Financiamiento para la Proliferación de Armas de Destrucción Masiva (“**FPADM**”).

En razón a lo anterior, ha adelantado un proceso para identificar los Riesgos a los que puede verse expuesta por la comisión de conductas asociadas a LA/FT/FPADM, teniendo en cuenta:

- Factores externos, tales como (i) su contexto regulatorio; (ii) las áreas geográficas, bienes y servicios; (iii) las partes interesadas; y
- Factores internos, tales como (i) su tipo de negocios, operación, productos y servicios que ofrece; (ii) principales bienes y servicios que requiere para su actividad; (iii) Contrapartes; y (iv) estructura organizacional y órganos relevantes.

Como consecuencia de dicha evaluación de Riesgos, la Compañía ha implementado un Sistema de Autocontrol y Gestión del Riesgo Integral de LA/FT/FPADM (“**SAGRILAFT**”), cuyas políticas se encuentran contenidas en este Manual y los demás documentos que se señalan en la Sección 10 del presente Manual.

1. DEFINICIONES E INTERPRETACIÓN

1.1 Definiciones

Para efectos del presente Manual se acogen las siguientes definiciones, advirtiendo que en lo que a las conductas se refiere, el Manual se limita a describir las mismas de manera amplia y no limita de ninguna manera la conducta, delito, infracción o tipo penal al que puedan referirse:

1.1.1 Aceptación de un Riesgo: una decisión informada de aceptar las consecuencias y probabilidad de un Riesgo en particular;

1.1.2 Activo Virtual: es la representación digital de valor que se puede comercializar o transferir digitalmente y se puede utilizar para pagos o inversiones. Los activos virtuales no incluyen representaciones digitales de moneda fiat, valores y otros Activos financieros que ya están cubiertos en otras partes de las Recomendaciones GAFI¹;

1.1.3 Administración de Riesgos: la aplicación sistemática de administración de riesgos de LA/FT/FPADM realizando tareas tales como la de establecer el contexto, identificar, analizar, evaluar, tratar, monitorear y comunicar Riesgos,

¹ Definición contenida como anexo, nota interpretativa de la Recomendación GAFI No. 15 Nuevas Tecnologías de GAFI, disponible en: <http://qafilat.info/index.php/es/biblioteca-virtual/3486-recomendaciones-y-metodologia-act-jul-19-publico>

Código:	AGR-L-002
Fecha:	20/02/2025
Versión:	005
Etiquetado:	Público

MANUAL SAGRILAFT

para reducir las probabilidades de ocurrencia de un Evento de LA/FT/FPADM sus consecuencias, o ambas;

1.1.4 Administrador: son Administradores el Representante Legal (y su suplente), el liquidador, el factor, los miembros de la junta directiva y quienes, de acuerdo con los estatutos de la Compañía, ejerzan o detenten esas funciones;

1.1.5 Alta Gerencia: son los Administradores del más alto nivel jerárquico en el área administrativa o corporativa de la Compañía. Son responsables del giro ordinario de los negocios de la Compañía y encargados de idear, controlar y ejecutar los objetivos y estrategias de esta. Se incluye la junta directiva de la Compañía y quienes, de acuerdo con los estatutos, ejerzan o detenten esas funciones;

1.1.6 Análisis de Riesgo: un uso sistemático de la información disponible para determinar cuán frecuentemente puede ocurrir Eventos de LA/FT/FPADM y la magnitud de sus consecuencias;

1.1.7 Apetito de Riesgo: nivel de Riesgo permisible o de exposición que la Compañía está dispuesta a asumir;

1.1.8 Asamblea de Accionistas: Es la asamblea general de accionistas de la Compañía;

1.1.9 Autoridad Gubernamental: significa, según corresponda, cualquier entidad gubernamental del exterior o de Colombia, sea del orden nacional, departamental o municipal, y cualquier autoridad, superintendencia, departamento administrativo, corporación regional, tribunal

o juzgado, banco central, entidades que ejerzan poderes o funciones ejecutivas, legislativas o judiciales, así como los órganos y entidades independientes del poder público;

1.1.10 Beneficiario Final: toda Persona que, sin tener la condición de Contraparte, es la propietaria, destinataria, beneficiaria o autorizada o facultada para disponer de los derechos, recursos, beneficios o Productos. Incluye toda persona que tenga una participación accionaria superior al 5% en la Compañía;

1.1.11 Compañía: Sociedad Cameral de Certificación Digital Certicámara S.A.

1.1.12 Compartir el Riesgo: compartir con otra parte el peso de la pérdida o del beneficio de la ganancia proveniente del Riesgo particular;

1.1.13 Contrapartes: son las Personas con las cuales la Compañía tiene vínculos de negocios, contractuales o jurídicos de cualquier orden, incluyendo accionistas, Administradores, trabajadores, contratistas, clientes y proveedores de Productos, Contrapartes Especiales, Contrapartes Dependientes y Contrapartes Independientes;

1.1.14 Contraparte Dependiente: las Contrapartes que tienen la calidad de subordinadas, incluyendo, Administradores, trabajadores y contratistas prestadores de servicios personales a la Compañía o similares;

1.1.15 Contraparte Especial: se refiere a (i) Ex servidores Públicos; (ii) corporaciones, fundaciones o entidades sin

Código:	AGR-L-002
Fecha:	20/02/2025
Versión:	005
Etiquetado:	Público

ánimo de lucro; (iii) PEP y (iv) los cónyuges o compañeros permanentes del PEP; (iv) los familiares de las PEP (hasta el segundo grado de consanguinidad, segundo de afinidad y primero civil); (v) los asociados de un PEP, cuando el PEP sea socio de, o esté asociado a, una persona jurídica y, además, sea propietario directa o indirectamente de una participación superior al 5% de la persona jurídica, o ejerza control de una persona jurídica; (vi) contrapartes domiciliadas o ubicadas en jurisdicciones designadas por GAFI como no cooperantes²; y (vii) empresas que desarrollen actividades con activos virtuales;

1.1.16 Contraparte Independiente: son las Contrapartes que, sin limitarse a ellas, tienen la calidad de Accionistas, contratistas y subcontratistas no prestadores de servicios personales a la Compañía, joint ventures, socios de joint ventures, socios de consorcios y uniones temporales, asesores, clientes y proveedores de Productos, agentes, distribuidores, intermediarios e inversionistas;

1.1.17 Debida Diligencia: proceso que consiste en (i) realizar un ejercicio periódico de investigaciones legales, contables y financieras cuyo propósito es evaluar la existencia, naturaleza y magnitud de los Riesgos de LA/FT/FPADM que se presenten al interior la Compañía; (ii) el actuar con la prudencia y diligencia necesarias para que los Administradores puedan adoptar decisiones

suficientemente informadas en relación con transacciones específicas, proyectos, actividades, socios comerciales y personal, entre otros;

1.1.18 Debida Diligencia Intensificada: es el proceso mediante el cual se adoptan medidas adicionales y más rigurosas de conocimiento de Contrapartes Especiales, su negocio, operaciones, volumen de transacciones entre otros, en virtud del mayor riesgo que representan las mismas para la Compañía. Esto implica, igualmente, una aplicación de controles frente al Riesgo, mucho más estrictos;

1.1.19 DPC: Hace referencia a los documentos denominados Declaración de Prácticas de Certificación adoptados por la Compañía en su condición de Entidad de Certificación Digital;

1.1.20 FPADM: Financiamiento para la proliferación de armas de destrucción masiva, es decir, todo acto que provea fondos o utilice servicios financieros, en todo o en parte, para la fabricación, adquisición, posesión, desarrollo, exportación, trasiego de material, fraccionamiento, transporte, transferencia, depósito o uso dual para propósitos ilegítimos en contravención de las leyes nacionales u obligaciones internacionales³;

1.1.21 FT: Es (i) el delito de financiación del terrorismo tipificado en el artículo 345 del Código Penal, titulado “Administración de recursos relacionados con actividades

² Jurisdicciones de alto riesgo o no cooperantes GAFI se consultan en: <https://www.fatf-gafi.org/publications/high-riskandnon-cooperativejurisdictions>

³ Según se define en Circular 100-000016 de 2020, expedida por la Superintendencia de Sociedades

Código:	AGR-L-002
Fecha:	20/02/2025
Versión:	005
Etiquetado:	Público

MANUAL SAGRILAFT

terroristas” y/o (ii) el financiamiento de actos terroristas y de terroristas y organizaciones terroristas;

1.1.22 GAFI: Es el Grupo de Acción Financiera Internacional que es un organismo intergubernamental constituido en 1989, que tiene como propósito desarrollar y promover políticas y medidas para combatir el LA/FT. Emitió los documentos “*Money Laundering Using New Payment Methods*” y “*40+9 Recomendaciones*” para el control del Riesgo de LA/FT;

1.1.23 LA: Es (i) el delito de lavado de activos tipificado en el artículo 323 del Código Penal, titulado “*Lavado de activos*” o cualquiera de sus delitos fuente y/o (ii) la adquisición, posesión o utilización de bienes, a sabiendas, en el momento de recibirlos, de que tales bienes proceden de un delito o delitos, o de un acto de participación en tal delito o delitos y/o (iii) el procesamiento de ingresos delictivos a fin de encubrir su origen ilegal, con el objeto de legitimar las ganancias ilícitas de la delincuencia;

1.1.24 Listas de Control: listas expedidas por las Autoridades Gubernamentales nacionales utilizadas para el control del LA/FT/FPADM, los actos de corrupción y el soborno transnacional, diferentes a las Listas Restrictivas, tales como las bases de datos de la Procuraduría General de la Nación, Contraloría General de la República, Policía Nacional de Colombia, Fiscalía General de la Nación y Sistema Electrónico de Contratación Pública (SECOP), Contaduría General de la Nación;

1.1.25 Listas de las Naciones Unidas: listas emitidas por el Consejo de Seguridad de las Naciones Unidas de personas y entidades asociadas con organizaciones terroristas. Estas listas son vinculantes para Colombia conforme al derecho internacional;

1.1.26 Listas OFAC: listas emitidas por la Oficina de Control de Activos Extranjeros –OFAC- del Departamento del Tesoro de los Estados Unidos. Contienen nombres de narcotraficantes especialmente señalados -*Significant Designated Narcotics Traffickers* – SDNT LIST-, narcotraficantes extranjeros significativos -*Significant Foreign Narcotic Traffickers* – SFNT LIST-), terroristas globales especialmente señalados -*Significant Designated Global Terrorists* – SDGT LIST-, cabecillas de organizaciones criminales o terroristas, o que representan uno o todos los Riesgos antes señalados;

1.1.27 Listas Restrictivas: se refiere a las listas publicadas o expedidas por Personas y/o Organismos internacionales, que incluyen un listado de Personas que, de acuerdo con quien las publica, pueden estar vinculadas con actividades de LA/FT. Tienen esta característica las Listas de las Naciones Unidas, las Listas OFAC y cualquier otra lista de reconocimiento general que por su naturaleza generen un alto Riesgo que no pueda mitigarse con la adopción de controles;

1.1.28 Monitoreo: es el proceso continuo y sistemático, mediante el cual se registra el progreso de una actividad, acción o sistema, para identificar cambios;

Código:	AGR-L-002
Fecha:	20/02/2025
Versión:	005
Etiquetado:	Público

1.1.29 Oficial de Cumplimiento: Significa la Persona dentro de la Compañía que tendrá la responsabilidad de velar por la aplicación, control, ejecución y supervisión del SAGRILAFT. La misma Persona podrá, si así lo decide la Junta Directiva, asumir funciones en relación con otros sistemas de gestión de Riesgos tales como el PTEE, protección de datos personales, prevención de infracciones al régimen de competencia, y/o cualquier otra función en relación con gestión de Riesgos que le sea asignada por la Compañía;

1.1.30 Operación Intentada: Se trata del intento de realizar una Operación Sospechosa por parte de una persona natural o jurídica, que no se perfecciona (i) porque quien intenta llevarla a cabo desiste de la misma o (ii) porque en cumplimiento de las políticas del SAGRILAFT se evitó que se realizara;

1.1.31 Operación Inusual: Se trata de una operación realizada por una Persona natural o jurídica que, por su número, cantidad o características, no se enmarcan en los sistemas y prácticas normales de los negocios de una industria o sector determinado;

1.1.32 Operación Sospechosa: Se trata de una Operación Inusual, que de acuerdo con los usos y costumbres de la actividad que se trate, no ha podido ser razonablemente justificada;

1.1.33 ONAC: Organismo Nacional de Acreditación;

1.1.34 PEP: significa Personas expuestas políticamente, esto es, Personas nacionales o extranjeras que, por razón de su cargo, manejan recursos públicos o detentan algún grado de poder público;

1.1.35 Persona: significa, según el contexto, persona natural o jurídica, nacional o extranjera, pública o privada, sociedad, asociación, patrimonio autónomo, fideicomiso, Autoridad Gubernamental, Servidor Público o cualquier otra entidad de cualquier naturaleza;

1.1.36 Política: son los lineamientos, orientaciones o aspectos que fundamentan la prevención y el control de la ocurrencia de un Evento de LA/FT/FPADM en la Compañía, contenidos en este Manual y demás documentos enunciados en el Artículo 7 de este Manual que forman parte del SAGRILAFT;

1.1.37 Productos: bienes y/o servicios que comercializa, ofrece, vende, adquiere o compra (i) la Compañía en el desarrollo de su objeto social y (ii) los Clientes mediante el uso de los servicios contratados con la Compañía;

1.1.38 Reportes Internos: son aquellos reportes que se realizan al interior de la Compañía y deben ser efectuados por escrito por cualquier Contraparte Dependiente y dirigidos al Oficial de Cumplimiento cuando se tenga conocimiento de una posible Operación Intentada, Inusual o Sospechosa, o ante la presencia de una Señal de Alerta;

Código:	AGR-L-002
Fecha:	20/02/2025
Versión:	005
Etiquetado:	Público

MANUAL SAGRILAFT

1.1.39 Riesgo de Contagio: posibilidad de pérdida que la Compañía puede sufrir, directa o indirectamente, por una acción o experiencia de un vinculado. El vinculado incluye Personas que tienen posibilidad de ejercer influencia sobre la Compañía y los Beneficiarios Finales;

1.1.40 Riesgo Legal: posibilidad de pérdida que la Compañía puede sufrir al ser sancionada u obligada a indemnizar daños como resultado del incumplimiento de normas o regulaciones y obligaciones contractuales. El Riesgo Legal surge entre otras, como consecuencia de fallas en los contratos y transacciones, derivadas de actuaciones malintencionadas, negligencia o actos involuntarios que afectan la formalización o ejecución de contratos o transacciones;

1.1.41 Riesgo Operativo: posibilidad de incurrir en pérdidas por deficiencias, fallas o inadecuaciones, en el recurso humano, los procesos, la tecnología, la infraestructura o por la ocurrencia de acontecimientos externos. Esta noción incluye el Riesgo Legal y Riesgo Reputacional, asociados al Riesgo Operativo;

1.1.42 Riesgo Reputacional: posibilidad de pérdida en que incurre la Compañía por desprestigio, mala imagen, publicidad negativa, cierta o no, respecto del mismo y sus prácticas de negocios, que cause pérdida de clientes, disminución de ingresos o procesos judiciales;

1.1.43 Riesgo: Es la posibilidad de ocurrencia de un Evento de LA/FT/FPADM. El Riesgo se mide en términos de probabilidad e impacto;

1.1.44 Riesgos Asociados a LA/FT/FPADM: Hace referencia a los riesgos que se pueden materializar como consecuencia de los riesgos LA/FT/FPADM y entre los que se encuentran Riesgo Reputacional, Riesgo Legal, Riesgo Operativo y Riesgo de Contagio, entre otros;

1.1.45 ROS: Reporte de una Operación Sospechosa, que la Compañía efectúa a la UIAF;

1.1.46 SAGRILAFT: Sistema de Autocontrol y Gestión Integral de Riesgos de Lavado de Activos, Financiación del Terrorismo y Financiamiento para la Proliferación de Armas de Destrucción Masiva, mediante el cual la Compañía implementa Políticas, estándares, procesos, prácticas, u otras acciones existentes, que tengan por objeto eliminar o mitigar el Riesgo de ocurrencia de un Evento de LA/FT/FPADM en las operaciones, negocios o contratos que realice la Compañía;

1.1.47 Señal de Alerta: hecho, situación, Evento de LA/FT/FPADM, cuantía, indicador cuantitativo o cualitativo, razón financiera u otra información que la Compañía determine como relevante, a partir de la cual se pueda inferir oportuna o prospectivamente, la posible existencia de un hecho o situación que escapa a lo que la Compañía considera como normal o que no hace parte del giro ordinario de la misma;

Código:	AGR-L-002
Fecha:	20/02/2025
Versión:	005
Etiquetado:	Público

1.1.48 SIREL: Sistema de Reporte en Línea administrado por la UIAF;

1.1.49 Tipologías: Es la clasificación y descripción de las técnicas utilizadas por las organizaciones criminales para dar apariencia de legalidad a los fondos de procedencia lícita o ilícita y transferirlos de un lugar a otro o entre personas para financiar sus actividades criminales. Cuando una serie de esquemas de LA/FT/FPADM parecen estar contruidos de manera similar o usan los mismos o similares métodos, pueden ser clasificados como una tipología. Para entender de manera más clara la figura de las tipologías, es posible revisar los documentos “*Recopilación de Tipologías Regionales GAFILAT 2009-2016*” “*Recopilación de Tipologías Regionales GAFILAT 2017-2018*” elaborado por GAFILAT. Así mismo, referirse al documento “Tipologías” elaborado por la UIAF⁴.

1.1.50 Transacciones Individuales en Efectivo: Se trata de aquellas transacciones individuales en efectivo que desarrolle la Compañía en el giro ordinario de sus negocios, y que involucren pagos mediante entrega o recibo de dinero en efectivo por un monto igual o superior a la suma de COP\$2.000.000 o su equivalente en otra moneda;

⁴ Disponible para consulta en la siguiente ubicación en línea:
https://www.uiaf.gov.co//recursos_user///Recopilacion%20Tipologias%20GAFILAT%202010-2016.pdf

1.1.51 UIAF: Es la Unidad de Información y Análisis Financiero, unidad administrativa especial adscrita al Ministerio de Hacienda y Crédito Público, que tiene como objetivo prevenir y detectar posibles operaciones de LA/FT/PADM en diferentes sectores de la economía.

1.2 Interpretación. Para los fines del presente Manual, a menos que expresamente se estipule de otra manera:

1.2.1 Los términos en mayúsculas que aquí se usan tendrán el significado otorgado a dichos términos en el Numeral 1.1 de Definiciones del presente Manual o la definición que tenga dentro del documento, cuando dicho término se encuentre definido entre comillas dentro del articulado del Manual;

1.2.2 Siempre que se use la conjunción disyuntiva “o”, se estará usando de manera inclusiva, a no ser que expresamente se indique lo contrario;

1.2.3 Las referencias a un género incluyen todos los géneros;

1.2.4 Los términos que denoten singular también incluyen el plural y viceversa, siempre y cuando el contexto así lo requiera;

1.2.5 Los términos incluidos en este Manual se entenderán en su sentido natural y obvio, según el uso general de dichos términos, salvo que las normas establezcan un significado especial para ciertas materias, caso en el cual se aplicará el significado establecido en la regulación respectiva, o salvo

Código:	AGR-L-002
Fecha:	20/02/2025
Versión:	005
Etiquetado:	Público

que se trate de términos técnicos de cierta ciencia o arte, caso en el cual se tomarán en el sentido que les den los que profesan la misma ciencia o arte;

1.2.6 Cuando se mencionen las palabras “cláusulas”, “secciones”, “puntos”, “numerales”, “parágrafos”, y “anexos”, se entiende que se está haciendo referencia a las cláusulas, secciones, puntos, numerales, parágrafos y anexos del presente Manual, salvo que expresamente se indique lo contrario;

1.2.7 Los encabezamientos y títulos de los artículos y secciones que se utilicen en este Manual servirán sólo para referencia y facilidad de consulta, pero no afectarán la interpretación del texto del mismo;

1.2.8 Cualquier referencia a un Documento incluye cualquier modificación o adición a dicho Documento, pero sin tener en cuenta cualquier modificación o adición hecha en violación de dicho Documento;

1.2.9 Cualquier referencia a una parte de un Documento incluye a los sucesores y cesionarios permitidos de dicha parte;

1.2.10 Las referencias a leyes aplicables o a disposiciones legales o conceptos incorporados en las mismas, incluyen todas las leyes aplicables o disposiciones legales adicionadas, extendidas, consolidadas, modificadas o reemplazadas de tiempo en tiempo y a cualquier orden, regulación,

instrumento u otra disposición realizada en virtud de los mismos;

2. OBJETIVO Y ALCANCE

2.1 Objetivo General. El objetivo general del Manual es contribuir a establecer estándares de conducta para prevenir y prohibir expresamente Eventos de LA/FT/FPADM que impactan o pueden impactar las operaciones de la Compañía y permitir a las Contrapartes distinguir entre una conducta que es generalmente aceptable de una que no lo es, respondiendo a la normatividad y mejores prácticas aplicables a la Compañía en materia de LA/FT/FPADM;

Así mismo, este Manual está basado en los resultados de una valoración periódica de los Riesgos identificados por la Compañía, los cuales responden necesariamente, a las circunstancias particulares de la misma;

El Manual está enfocado en prevenir, detectar, controlar y reportar Riesgos Asociados con LA/FT/FPADM, así como en promover una cultura de gestión de riesgos en la Compañía.

2.2 Objetivos Específicos. En concordancia con el cumplimiento del objetivo general previsto en el presente Manual y de acuerdo a los documentos internos de la Compañía que hacen parte del SAGRILAFT, deberá también conseguir los siguientes objetivos específicos:

Código:	AGR-L-002
Fecha:	20/02/2025
Versión:	005
Etiquetado:	Público

MANUAL SAGRILAFT

- Prevenir que la Compañía sea utilizada para dar apariencia de legalidad a dineros obtenidos en la ejecución de actividades delictivas o para la canalización de recursos destinados hacia la realización de este tipo de actividades.
- Controlar el riesgo de LA/FT/FPADM al que se ve expuesta la Compañía, en razón a los factores de riesgo y riesgos asociados, adoptando para ello las metodologías, políticas, normas y procedimientos que se desarrollan a lo largo de este Manual
- Contribuir a la creación de una cultura de prevención de Riesgos Asociados al LA/FT/FPADM al interior de la Compañía.
- Desarrollar ampliamente al interior de la Compañía, una política de “cero tolerancia” con los Eventos de LA/FT y expresar un fuerte, explícito y visible compromiso por parte de la Compañía y su Administración en relación con la prevención de Eventos de LA/FT/FPADM al interior o en relación con el mismo.
- Detectar y reportar oportunamente las operaciones sospechosas a la Unidad de Información y Análisis Financiero - UIAF y a las demás autoridades a que haya lugar.

- Promover el cumplimiento de la normatividad vigente en materia de autocontrol y gestión del riesgo integral de LA/FT/FPADM.

2.3 Alcance. El presente Manual es aplicable a las Contrapartes de la Compañía, quienes se entenderán vinculados al Manual por virtud de cualquier relación que tengan con la Compañía, y a todas aquellas Personas que intervengan o actúen frente a terceros en nombre y representación de la Compañía.

3. NORMATIVIDAD ASOCIADA AL SAGRILAFT

3.1 Normatividad nacional relevante

- Ley 222 de 1995, Artículo 84 – Supuestos de vigilancia por parte de la SDS;
- Ley 526 de 1999 (modificada por la Ley 1121 de 2006)- Creación de la UIAF e información a reportar;
- Ley 599 de 2000 - Código Penal;
- Decreto 1085 de 2015 – Dispone que las entidades públicas o privadas pertenecientes a sectores diferentes al financiero, asegurador y bursátil, deben reportar operaciones sospechosas a la UIAF, cuando dicha unidad lo solicite y en la forma que lo señale;

Código:	AGR-L-002
Fecha:	20/02/2025
Versión:	005
Etiquetado:	Público

MANUAL SAGRILAFI

- o Circular Externa No. 100-000016 de diciembre 24 de 2020 que modifica integralmente el Capítulo X de la Circular Básica Jurídica de la Superintendencia de Sociedades⁵.
- o Circular Externa No. 100-000004 del 09 de abril de 2021, por medio de la cual se modifican los numerales 5.1.2., 5.1.4.3.1., 5.1.4.5., 5.1.4.8., 5.3.2., 7.1. y 7.2. de la Circular LA/FT/FPADM y se extiende el plazo para las empresas obligadas a adoptar un SAGRILAFI al 31 de agosto de 2021 (en conjunto con la Circular Externa No. 100-000016 de 2020, la "Circular LA/FT/FPADM").
- o Decreto 830 del 26 de julio de 2021 por medio del cual el Departamento Administrativo de la Presidencia de la República modifica y adiciona artículos al Decreto 1081 de 2015, en lo relacionado con el régimen de las Personas Expuestas Políticamente (PEP).

3.2 Normatividad internacional relevante

- o Ley 67 de 1993- Convención de Naciones Unidas Contra el Tráfico de Estupefacientes y Sustancias Psicoactivas;
- o Ley 800 de 2003- Convención de Naciones Unidas Contra la Delincuencia Organizada;
- o Ley 808 de 2003- Convenio de Naciones Unidas para la Represión de la Financiación del Terrorismo;
- o Ley 970 de 2005 – Convención de las Naciones Unidas contra la Corrupción.
- o Ley 1186 de 2009- Aprobación del Memorando de Entendimiento entre los Gobiernos de los Estados del

Grupo de Acción Financiera (GAFI) de Sudamérica contra el Lavado de Activos;

- o Resoluciones del Consejo de Seguridad de las Naciones Unidas (RCSNU) 1718 y 1737 de 2006, 1747 de 2007, 1803 de 2008 y 1929 de 2010;
- o Grupo de Acción Financiera Internacional (2012). 40 Recomendaciones.

4. ÁMBITO DE APLICACIÓN DEL SAGRILAFI

Certicámara S.A pertenece al Sector de Tecnologías de Información y Comunicaciones que desarrolla como actividad económica inscrita en el registro mercantil la identificada con el código 6209 según el CIIU Rev. 4 A.C; y que, a 31 de diciembre del año 2020 obtuvo Ingresos Totales iguales o superiores a tres mil (3.000) SMMLV o tuvo Activos Totales iguales o superiores a cinco mil (5.000) SMMLV, por lo que se convirtió en sujeto obligado a cumplir con los requisitos establecidos en la Circular Externa 100-000016 de 2020 que fue modificada parcialmente por la Circular Externa No. 100-000004 del 09 de abril de 2021

El SAGRILAFI de Certicámara incorpora las etapas para la gestión de riesgos. Es decir, identificación, medición, control y monitoreo de los Riesgos de LA/FT/FPADM y que como resultado generan una matriz de riesgos, que permite establecer el perfil de riesgo en la materia. En el proceso de identificación de estos riesgos se tienen en cuenta los factores de riesgo propios a los que está expuesta la

⁵ Circular Externa No. 100-000005 del 22 de noviembre de 2017

Código:	AGR-L-002
Fecha:	20/02/2025
Versión:	005
Etiquetado:	Público

MANUAL SAGRILAFT

compañía, entre los que se encuentran las contrapartes, los productos, los canales y las jurisdicciones.

El Sistema de Administración de prevención de Riesgos LA/FT/FPADM está diseñado para que Certicámara S.A pueda prevenir, detectar y tomar acciones ante prácticas que tengan el potencial de convertirse en prácticas asociadas con LA/FT/FPADM,

A través de este manual, Certicámara S.A compila las políticas y procedimientos internos en materia de prevención y mitigación de los Riesgos de Lavado de dinero (LA), Financiación del Terrorismo (FT) y Financiamiento de la proliferación de armas de destrucción masiva (FPADM).

5. ETAPAS DEL SAGRILAFT

Las etapas corresponden a lo establecido en el numeral 5.2 de etapas del SAGRILAFT de la Circular Externa Circular 100-000016_de_24_de_diciembre_de_2020 emitida por la Superintendencia de Sociedades y que se señalan a continuación:

5.1 Identificación del Riesgo LA/FT/FPADM

Certicámara S.A tiene en cuenta que esta etapa se surte o deberá ser realizada en las siguientes situaciones:

- Previo al lanzamiento de un nuevo producto
- Previo al lanzamiento de nuevos canales comerciales
- Previo al uso de nuevas tecnologías
- Previo al lanzamiento de nuevos canales de distribución

- Previo a la incursión en nuevos mercados
- Previo a la apertura de operaciones en nuevas jurisdicciones o áreas geográficas

Así mismo, para cumplir los requisitos mínimos, la identificación de riesgos contempla:

- Clasificar los Factores de Riesgo LA/FT/FPADM.
- Una vez se han identificado, individualizado, segmentados y clasificados los Factores de Riesgo LA/FT/FPADM, establecer las metodologías para identificar el riesgo específico de LA/FT/FPADM.
- Establecer las condiciones de tiempo, modo y lugar, así como la relevancia y la prioridad con que se deben ejecutar las medidas de Debida Diligencia.
- Disponer e implementar los mecanismos y medidas para un adecuado conocimiento, identificación e individualización de los Factores de Riesgo LA/FT/FPADM que le resultan aplicables.

Estos aspectos son atendidos por Certicámara S.A de la siguiente manera:

5.1.1 Clasificación y Segmentación

Este aspecto es fundamental porque permite definir el alcance, naturaleza, características y objeto de la Compañía, y con base en ello ubicarlo en determinado contexto regulatorio, áreas geográficas y jurisdicciones, tipo específico de negocio, operación, productos y servicios y respecto de las Contrapartes.

Código:	AGR-L-002
Fecha:	20/02/2025
Versión:	005
Etiquetado:	Público

MANUAL SAGRILAFT

Con fundamento en lo anterior y como base para el proceso de identificación de riesgos se realizó la contextualización, tomando en cuenta las características y los factores de riesgo a los que podría estar expuesta la Compañía:

La Compañía, como toda sociedad comercial, está regulada por (i) la Constitución Política de Colombia, particularmente, el artículo 333 (libertad económica y de iniciativa privada), (ii) Código de Comercio, (iii) Código Civil, (iv) Ley 222 de 1995 y (v) Decreto 390 de 2016. Ahora, no se puede dejar de lado que el objeto social de la Compañía es, esencialmente, la prestación del servicio de certificación digital, lo que la sujeta, adicionalmente, a varias normas que regulan extensivamente esta actividad económica.

Certicámara S.A es una entidad de certificación digital, acreditada por el Organismo Nacional de Acreditación - ONAC que presta diversos servicios asociados a esta actividad económica como parte de su portafolio.

De lo anterior se deriva que la Compañía para su operación, de conformidad con lo establecido en el Decreto 333 de 2014 (compilado en el Decreto 1074 de 2015 – Decreto Único Reglamentario del Sector Comercio, Industria y Turismo), “deberá contar con un equipo de personas, una infraestructura física, tecnológica y unos procedimientos y sistemas de seguridad, tales que puedan generar las firmas digitales y electrónicas propias y que además, les permita prestar todos los servicios para los que soliciten la acreditación”.

Lo anterior deriva en una exigencia legal en materia de la infraestructura humana y tecnológica, en estándares de seguridad de la información de datos, de protección de datos personales (Ley 1581 de 2012), entre otros, requerida para el desarrollo del objeto social de la Compañía.

De la misma manera, esto genera la obligación legal para la Compañía de gestionar unos riesgos asociados justamente a lo que es el giro ordinario de sus negocios, y que la misma ha venido controlando mediante varios documentos destinados para dicho fin, particularmente relevantes las Declaraciones de Prácticas de Certificación (“DPC”),

Certicámara S.A como entidad de certificación digital, presta diversos servicios como parte de su portafolio.

La Compañía presta estos servicios principalmente en Colombia. Sin embargo, eventualmente podrá prestar servicios en el exterior.

El principal insumo que requiere Certicámara S.A para su operación son los servicios tecnológicos. En este sentido, sus proveedores son empresas con capacidad administrativa y tecnológica comprobable para ofrecer los diferentes servicios que la Compañía requiere para entregar el producto a sus clientes.

Respecto de los clientes, la Compañía cuenta con un alto número de clientes, tanto personas naturales como jurídicas

Código:	AGR-L-002
Fecha:	20/02/2025
Versión:	005
Etiquetado:	Público

que hicieron uso de sus servicios. Estando un número reducido de ellos domiciliados en el exterior.

Habiendo entendido tanto el contexto organizacional frente a los factores de riesgo, como parte del proceso de segmentación se identifican grupos homogéneos de datos o entidades (clientes, productos, canales, proveedores, etc.) que comparten características similares que influyen en su exposición al riesgo. El propósito de segmentar es facilitar el análisis y la implementación de controles adaptados a cada grupo.

Como parte de la segmentación se usaron los métodos del codo y Análisis de los Clústeres. El "codo" se utiliza para determinar cuál es el número de clústeres más eficiente y Algoritmo K-Means, es el algoritmo de clasificación no supervisada (clusterización) que agrupa objetos en k grupos basándose en sus características.

Del análisis de la información de la compañía, y aplicada la metodología de segmentación resultaron los segmentos que se indican a continuación para cada uno de los factores de riesgo:

Factor de Riesgo Contraparte	
Tipo Contraparte	Segmentos
Colaboradores	<p>Cluster 0: Colaboradores de jurisdicción nacional, que no han sido catalogadas como PEP, con contrato indefinido, que no comisionan y tienen contacto con clientes</p> <p>Cluster 1: Colaboradores de jurisdicción nacional, que no han sido catalogados como PEP, con contrato indefinido, que no comisionan ni tienen contacto con clientes.</p> <p>Cluster 2: Colaboradores de jurisdicción nacional, que no han sido catalogados como PEP, con contrato indefinido, que comisionan y tienen contacto con clientes.</p> <p>Cluster 3: Colaboradores de jurisdicción nacional que no han sido catalogados como PEP, con contrato temporal, que comisionan</p>

Código:	AGR-L-002
Fecha:	20/02/2025
Versión:	005
Etiquetado:	Público

MANUAL SAGRILIFT

	<p>y tienen contacto directo con los clientes.</p> <p>Cluster 4: Colaboradores de jurisdicción nacional que no han sido catalogados como PEP, con contrato de aprendizaje o temporal, que no comisionan y no tienen contacto con clientes.</p>
Proveedores	<p>Cluster 0: Proveedores personas jurídicas del sector económico secundario (industria) o terciario (servicios) con transacciones hasta 6 transacciones anuales y pagos acumulados superiores a los \$20M</p> <p>Cluster 1: Proveedores personas Jurídicas del sector económico terciario (servicios), con hasta 11 transacciones anuales por montos acumulados superiores a los \$100M.</p> <p>Cluster 2: Proveedores persona natural y sociedades extranjeras del sector económico terciario (servicios) con hasta 6 transacciones</p>

	<p>anuales y pagos acumulados superiores a \$20M.</p> <p>Cluster 3: Proveedores persona natural del sector económico terciario (servicios), con hasta 6 transacciones anuales por montos acumulados inferiores a los \$20M.</p> <p>Cluster 4: Proveedores persona jurídica del sector económico secundario (industria) o terciario (servicios) con hasta 6 transacciones anuales por montos acumulados inferiores a los \$20M.</p> <p>Cluster 5: Proveedores personas Jurídicas del sector económico terciario (servicios) o cuaternario (educación), con hasta 6 transacciones anuales por montos acumulados superiores a los \$20M.</p> <p>Cluster 6: Proveedores persona natural del sector económico terciario (servicios), catalogados como PEP, con hasta 6</p>
--	---

Código:	AGR-L-002
Fecha:	20/02/2025
Versión:	005
Etiquetado:	Público

MANUAL SAGRILAFT

	<p>transacciones anuales por montos acumulados inferiores a los \$20M.</p> <p>Cluster 7: Proveedores personas Jurídicas del sector económico terciario (servicios), con hasta 11 transacciones anuales por montos acumulados inferiores a los \$20M.</p>
Cientes	<p>Cluster 0: Clientes del sector económico terciario o de servicios, catalogados como no PEP, que adquieren sus productos mayoritariamente por canales masivos, que transan 1 vez al año por valores inferiores a \$1M.</p> <p>Cluster 1: Clientes del sector económico terciario o de servicios, catalogados como PEP, que adquieren sus productos por canales masivos, que transan 1 vez al año por valores inferiores a \$1M.</p> <p>Cluster 2: Clientes del sector económico terciario o de servicios,</p>

	<p>catalogados como no PEP, que adquieren sus productos por canales masivos o no masivos, con altos volúmenes transaccionales y montos inferiores a \$1M.</p> <p>Cluster 3: Clientes del sector económico terciario o de servicios, catalogados como no PEP, que adquieren sus productos por canales masivos o no masivos, con altos volúmenes transaccionales y montos de hasta \$20M.</p>
--	---

Factor de Riesgo Producto	
Segmentos	<p>Cluster 0: Productos propios dirigidos a personas jurídicas principalmente, que se comercializan por canal de venta no masivo, que se cobran según consumo.</p> <p>Cluster 1: Productos o servicios prestados por un tercero dirigidos a personas jurídicas y naturales, que</p>

Código:	AGR-L-002
Fecha:	20/02/2025
Versión:	005
Etiquetado:	Público

	<p>se comercializa incluso a nivel internacional, se cobran antes de emitir/ activar.</p> <p>Cluster 2: Productos o servicios propios dirigidos a personas naturales principalmente que se comercializan por canales masivos, que se cobran de contado o antes de emitir/ activar.</p>
--	--

	<p>laboralmente, al que se le pagan comisiones, no masivo y que vende de forma presencial principalmente a personas jurídicas, con tickets de venta superiores a 1 millón de pesos.</p> <p>Cluster 3: Canal propio, sin vínculo laboral, que no comisiona, masivo, que vende de forma no presencial a personas naturales o jurídicas, ticket promedio de 0 a 1 millón.</p>
--	--

Factor de Riesgo Canal	
Segmentos	<p>Cluster 0: Canal propio, vinculación en misión, que comisiona, masivo, no presencial, que vende a personas naturales, ticket promedio de 0 a 1 millón.</p> <p>Cluster 1: Canal propio, vinculado laboralmente o canal de autogestión de clientes, que comisiona, masivo, que vende de forma No Presencial principalmente a personas jurídicas, con ticket promedio de 0 a 1 millón.</p> <p>Cluster 2: Canal propio vinculado</p>

Factor de Riesgo Jurisdicciones	
Segmentos Nacionales	<p>Cluster 0: Jurisdicciones nacionales con altos índices de corrupción, presencia de grupos al margen de la ley, minería ilegal o cultivos ilícitos.</p> <p>Cluster 1: Jurisdicciones nacionales con bajos índices de corrupción, cultivos ilícitos y minería ilegal, pero en los que hay presencia de Grupos narco-paramilitares.</p> <p>Cluster 2: Jurisdicciones nacionales con índices de corrupción intermedios, presencia minería ilegal</p>

Código:	AGR-L-002
Fecha:	20/02/2025
Versión:	005
Etiquetado:	Público

	<p>o cultivos ilícitos que además cuenta con marcada presencia de grupos Narco Paramilitares.</p> <p>Cluster 3: Jurisdicciones nacionales con baja presencia de grupos Narco paramilitares y minería ilegal, moderados niveles en índice de transparencia departamental y de presencia cultivos ilícitos.</p>
Segmentos Internacionales	<p>Cluster 0: Jurisdicciones con bajos niveles de adhesión y/o deficiencias en la aplicación de medidas para prevención de LA/FT/FPADM o de mayor vigilancia, sancionados por OFAC o con niveles medios de corrupción.</p> <p>Cluster 1: Jurisdicciones con niveles bajos de adhesión a estándares anti lavado de dinero y anticorrupción sin ningún tipo de sanción internacional</p> <p>Cluster 2: Jurisdicciones con alto nivel de adhesión a estándares anti lavado de dinero y anticorrupción y sin deficiencias estratégicas en la</p>

	<p>prevención de LA/FT/FPADM.</p> <p>Cluster 3: Jurisdicciones con niveles moderados de adhesión a estándares anti lavado de dinero y anticorrupción, que han sido catalogados por Colombia como paraísos fiscales. Es decir, con prácticas de elusión y evasión fiscal.</p> <p>Cluster 4: Jurisdicciones con sanciones emitidas por OFAC, con bajos niveles de adhesión a estándares y anticorrupción.</p> <p>Cluster 5: Jurisdicciones con bajos niveles de adhesión y/o deficiencias en la aplicación de medidas para prevención de LA/FT/FPAM o de mayor vigilancia catalogados como de mayor riesgo por el GAFI.</p>
--	---

Código:	AGR-L-002
Fecha:	20/02/2025
Versión:	005
Etiquetado:	Público

5.1.2 Metodología para la Identificación de Riesgos

El documento GRI-L-001 de Lineamientos para la Gestión de riesgos establece las metodologías que serán utilizadas por Certicámara S.A para la identificación de Riesgos y que, entre otros, incluye los siguientes aspectos:

- En sesiones con los líderes de proceso se realizará la identificación de riesgos, que puede contemplar diferentes técnicas.
- Se tendrán en cuenta las categorías de riesgo. Es decir, la relacionada con Lavado de Dinero, Financiamiento del Terrorismo y de la Proliferación de Armas de Destrucción Masiva (LA/FT/FPADM).
- La etapa de identificación de riesgos incorpora el riesgo y una descripción de éste, las causas, consecuencias, factores de riesgo y riesgos asociados.

En este proceso de identificación, los factores de riesgo que se asociarán a cada uno de los riesgos son aquellos que pueden tener influencia en la materialización de los riesgos identificados.

La metodología de Identificación de Riesgos es aplicable para todos los sistemas de administración de riesgos de la compañía. Sin embargo, cuando se identifiquen elementos que deben ser incorporados, la metodología es revisada para proponer los ajustes a que haya lugar.

Los riesgos resultantes del proceso de identificación son incorporados en el Formato GRI-F-002 de Matriz de Riesgo.

5.2 Medición del Riesgo LA/FT/FPADM

Esta etapa consiste en medir la posibilidad o probabilidad de ocurrencia del Riesgo Inherente frente a cada uno de los Factores de Riesgo LA/FT/FPADM, así como el impacto en caso de materializarse mediante los riesgos asociados. Las metodologías adoptadas pueden ser de carácter cualitativo o cuantitativo.

Para lo anterior, Certicámara S.A debe:

- Establecer las metodologías para la medición o evaluación del Riesgo LA/FT/FPADM
- Incluir mediciones o evaluaciones del Riesgo LA/FT/FPADM de manera individual y consolidadas frente a cada uno de los Factores de Riesgo LA/FT/FPADM y los riesgos específicos que fueron identificados.
- Aplicar las metodologías de medición para establecer el perfil de Riesgo Inherente
- Evaluar el Riesgo LA/FT/FPADM cuando incursione en nuevos mercados u ofrezca nuevos Productos.

En cumplimiento de lo anterior, Certicámara adopta la Matriz Impacto – Frecuencia/Probabilidad, o también llamada Matriz de Riesgo, que permite combinar las dos variables en un solo gráfico y evaluarlas al mismo tiempo.

Código:	AGR-L-002
Fecha:	20/02/2025
Versión:	005
Etiquetado:	Público

MANUAL SAGRILIFT

Respecto del impacto, este se evalúa desde diferentes dimensiones o reductores de subjetividad, entre los que se encuentran el financiero, disponibilidad de servicios, afectación al consumidor, reputacional, operativo, entre otros.

Una vez evaluados cada uno de los riesgos en lo que respecta a frecuencia e impacto, es generado el nivel de exposición inherente del riesgo. Es decir, con este proceso Certicámara obtuvo el perfil de riesgo inherente para los Riesgos LA/FT/FPADM identificados.

Esta metodología es aplicada por Certicámara S.A, teniendo en cuenta la periodicidad de revisión establecida tanto normativamente como en sus políticas internas.

El documento GRI-L-001 de Lineamientos para la Gestión de riesgos establece las metodologías que serán utilizadas por Certicámara S.A para la medición de Riesgos. Las metodologías de Evaluación de Riesgos son aplicables para todos los sistemas de administración de riesgos de la compañía. Sin embargo, cuando se identifiquen elementos que deben ser incorporados, la metodología es revisada para proponer los ajustes a que haya lugar.

5.3 Control del Riesgo LA/FT/FPADM

La etapa de control tiene como propósito que Certicámara S.A tome las medidas razonables para tratar el riesgo

inherente de los eventos de riesgo identificados por cada factor de riesgo.

Las medidas de control que se adopten deben ser adecuadas y traducirse en la disminución de la posibilidad o probabilidad de ocurrencia o del impacto que estos pudieran generar en la compañía

Como resultado de la aplicación de esta etapa Certicámara S.A debe:

- Establecer las metodologías para definir los controles a los Riesgo LA/FT/FPADM teniendo en cuenta que a mayor riesgo mayor control.
- Aplicar las metodologías establecidas y crear una Matriz de Riesgo LA/FT/FPADM
- Establecer el perfil de Riesgo Residual.

En el diseño de controles se tienen en cuenta los siguientes aspectos:

1. Tipo de Control- Es decir, si es preventivo, detectivo o correctivo.
2. Formalización del control. Es decir, si existe y está documentado.
3. Naturaleza del Control. Es decir, si es un control automático, semi automático o manual.
4. Frecuencia de aplicación del control.
5. Cargo o Responsable del control.

Además del diseño, se evalúa la Eficiencia Operativa y la importancia de cada control.

Código:	AGR-L-002
Fecha:	20/02/2025
Versión:	005
Etiquetado:	Público

MANUAL SAGRILAFT

El documento GRI-L-001 de Lineamientos para la Gestión de riesgos establece las metodologías que serán utilizadas por Certicámara S.A para el control de Riesgo.

Certicámara aplicó la metodología e identificó los controles documentados que contribuyen a disminuir la frecuencia o el impacto de los Riesgos LA/FT/FPADM. Como resultado de esta etapa, en la Matriz de Riesgo se asocian los controles y se obtiene el perfil de riesgo residual de la compañía.

Así mismo, se genera un mapa de calor en el que se muestra cómo quedan ubicados los riesgos residuales comparados con los inherentes y en el que se refleja el efecto de los controles adoptados.

La metodología de Control de Riesgos es aplicable para todos los sistemas de administración de riesgos de la compañía. Sin embargo, cuando el oficial de cumplimiento identifica que hay elementos que deben ser incorporados, la metodología es revisada para proponer los ajustes a que haya lugar.

5.4 Monitoreo del Riesgo LA/FT/FPADM

Certicámara debe vigilar el perfil de riesgo, así como detectar operaciones inusuales y operaciones sospechosas. Para ello debe:

- a. Realizar el seguimiento periódico y comparativo del Riesgo Inherente y Riesgo Residual de cada Factor de Riesgo LA/FT/FPADM y de los riesgos asociados.
- b. Desarrollar un proceso de seguimiento continuo y efectivo que facilite la rápida detección y corrección de las deficiencias del SAGRILAFT. Dicha verificación y revisión debe tener una periodicidad acorde con el perfil de Riesgo Residual de la Empresa Obligada.
- c. Asegurar que los controles sean integrales y se refieran a todos los riesgos y que funcionen en forma oportuna, efectiva y eficiente.
- d. Asegurar que los Riesgos Residuales se encuentren en los niveles de aceptación establecidos.

Para dar cumplimiento a lo anterior, Certicámara ha establecido que:

- Los mapas de calor derivados de la matriz de riesgo muestran el perfil de riesgo inherente, residual, consolidado y/o por factor de riesgo o riesgos asociados y a través de estos se realizará el seguimiento periódico del perfil de riesgo. Dicho seguimiento será puesto en conocimiento de la Junta directiva de la Compañía a través de los informes del oficial de cumplimiento.
- Respecto del seguimiento para la detección y corrección de deficiencias del SAGRILAFT, Certicámara cuenta con diferentes mecanismos, entre los que están:

Código:	AGR-L-002
Fecha:	20/02/2025
Versión:	005
Etiquetado:	Público

MANUAL SAGRILAFT

Seguimientos Oficial de Cumplimiento	Periodicidad
Seguimiento a la completitud de la base de datos de clientes, proveedores y colaboradores, así como de sus respectivas actualizaciones	Trimestral
Validar que las contrapartes vinculadas hayan sido consultadas en listas previo a la vinculación.	Trimestral
Verificar que se hayan realizado los procesos de debida diligencia intensificada para personas catalogadas como PEP.	Trimestral
Verificar que se hayan realizado los procesos de debida diligencia intensificada para terceros provenientes de jurisdicciones de mayor riesgo.	Trimestral
Monitoreo transaccional de PEPs	Trimestral
Verificar la adecuada gestión y escalamiento de contrapartes con alertas en Listas Restrictivas, de Control o PEP	Semestral
Seguimiento al cumplimiento de la inducción SAGRILAFT de funcionarios nuevos y avance del programa interno de capacitación	Semestral
Validar la eficacia de los controles asociados a los riesgos LA/FT/FPADM - Control Assurance o testeo de controles	Anual

Además, la primera línea de defensa, es decir, los responsables de la ejecución de los procesos y por ende sus líderes deberán monitorear permanentemente las actividades de control en el área o proceso a su cargo, para evidenciar que no se presenten eventos de riesgo asociados a LA/FT/FPADM y que los controles establecidos en la matriz de riesgos operen oportuna, efectiva y eficientemente.

Cualquier desviación deberá ser informada al Oficial de Cumplimiento. Así mismo, cualquier señal de alerta u operación inusual que se advierta en la ejecución de los controles deberá ser informada al Oficial de Cumplimiento.

El documento GRI-L-001 de Lineamientos para la Gestión de riesgos incorpora los niveles de aceptación para los riesgos LA/FT/FPADM. Para aquellos riesgos que no alcanzaron los niveles de aceptación adecuados, el responsable del evento debe ejecutar planes de tratamiento que pueden incluir: a) la mejora de los controles actuales, b) la adopción de nuevos controles, c) cualquier otra acción que lleve al evento de riesgo a niveles adecuados.

6. ELEMENTOS DEL SAGRILAFT

Para la puesta en marcha del SAGRILAFT se requiere de políticas, procedimientos, esquemas de seguimiento, divulgación y capacitación que se clasifican de la siguiente forma:

Código:	AGR-L-002
Fecha:	20/02/2025
Versión:	005
Etiquetado:	Público

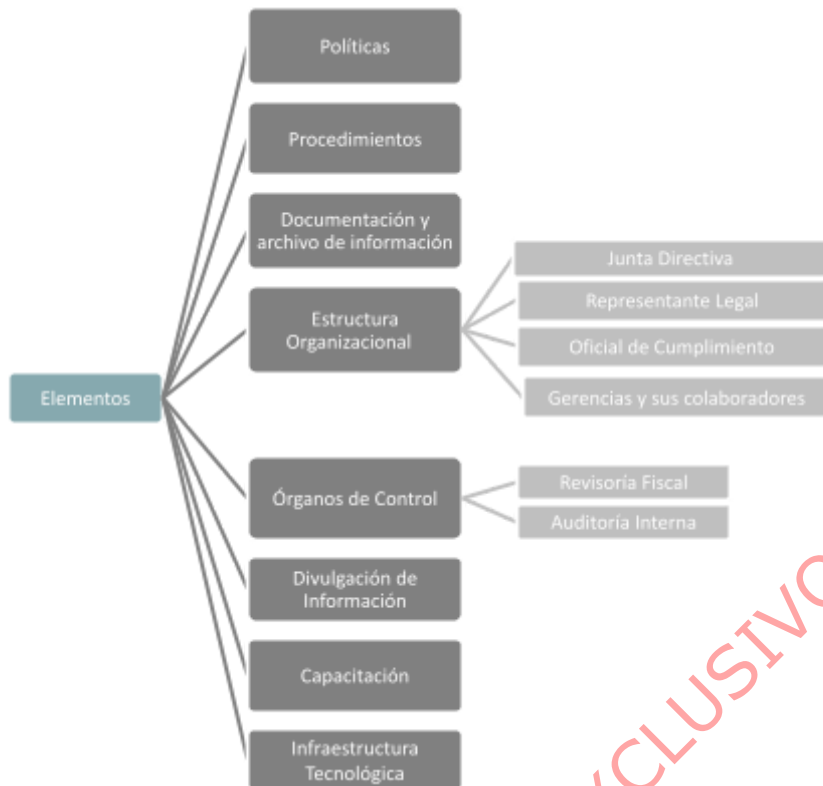

6.1 Políticas

A continuación, se incluyen los lineamientos generales que Certicámara adopta como políticas para el funcionamiento adecuado del SAGRILAFT y que se traducen en reglas de conducta y procedimientos que orientan las actuaciones de la compañía.

6.1.1 Políticas Generales

a). Todas las Contrapartes vinculadas están obligadas al cumplimiento de las Políticas del SAGRILAFT de la Compañía y las medidas adoptadas en este Manual, independientemente de que se encuentren ubicadas en Colombia o en cualquier otro país y en virtud del SAGRILAFT se prohíben ciertas actividades y conductas que pueden estar permitidas en alguna otra jurisdicción. En el evento que una Contraparte considere que cierta conducta o actividad se permite bajo el imperio de otra jurisdicción, previo a proceder con la conducta o actividad, deberá consultar y tener aprobación del Oficial de Cumplimiento de la Compañía;

b). Es responsabilidad de todos los colaboradores difundir y aplicar la cultura de administración del riesgo para prevenir el LA/FT/FPADM en toda la estructura de la organización, a través de mecanismos como programas de capacitación, difusión de noticias, y guías de apoyo continuo.

c). La Compañía, a través de los respectivos estatutos, en los contratos y documentos de aceptación de cargos de los Administradores, en los contratos con los trabajadores, contratistas, clientes y proveedores y, en general, en los documentos y negocios jurídicos de que haga parte, implementará los mecanismos que sean necesarios (i.e. cláusulas contractuales, formatos de declaración de origen de fondos, entre otros) para que ello suceda respecto de cada Contraparte.

Código:	AGR-L-002
Fecha:	20/02/2025
Versión:	005
Etiquetado:	Público

MANUAL SAGRILAFT

d). La Compañía está comprometida con la prevención de los Eventos de LA/FT/FPADM respecto de los negocios que ésta desarrolla, razón por la cual todas las operaciones desarrolladas deben estar ajustadas a los más altos estándares de conducta. Ello implica, sin limitarse, al cumplimiento de toda la normatividad aplicable en materia de LA/FT/FPADM y, en general, cualquier actividad que implique o tenga apariencia de conducta fraudulenta o delictiva;

e). Con la adopción y divulgación del presente Manual, la Compañía y sus Administradores declaran y expresan inequívocamente a sus Contrapartes, que no toleran ni admiten (i) ningún tipo de acto, operación o vínculo de negocios, contractual o jurídico de ningún orden o naturaleza que tenga cualquier tipo de relación, objeto u efecto, directo o indirecto, con el LA/FT/FPADM, así como (ii) ningún tipo de acto, operación o vínculo de negocios, contractual o jurídico de ningún orden o naturaleza con ninguna Contraparte o potencial Contraparte y/o alguno de los Beneficiarios Finales y/o Administradores y/o matrices y/o filiales y/o subsidiarias y/o afiliadas, de uno y otro, que esté vinculada directa o indirectamente con Eventos de LA/FT/FPADM;

f). La Compañía adoptará todas las medidas necesarias para que sus Contrapartes conozcan las Políticas del SAGRILAFT y divulgará este Manual. Para las contrapartes independientes estará publicado de forma permanente en la página web corporativa, en la siguiente ubicación en línea:

<https://web.certicamara.com/politicas> y para las contrapartes dependientes estará disponible como documento del sistema de gestión de la compañía y para consulta a través de la intranet corporativa.

g). La Compañía, en cabeza de su Representante Legal y el Oficial de Cumplimiento (o quienes estos designen o deleguen) colaborará con las Autoridades administrativas y judiciales en el análisis de la adopción eventual de nuevas políticas promovidas por ellas y colaborará activamente con dichas entidades respecto de investigaciones que estas adelanten en relación con Eventos de LA/FT/FPADM.

h). La Compañía prevé un sistema adecuado de Reportes Internos como externos, que garantice el funcionamiento de los procedimientos de prevención y control de eventos de LA/FT/FPADM relacionados con los mismos.

i). Ninguna Contraparte que haga un Reporte Interno será ni podrá ser objeto de represalia, castigo, sanción, venganza, agresión u ofensa por parte de la Compañía ni ninguna de las Contrapartes. La Compañía tomará las medidas necesarias para impedir que esto suceda.

j). La Compañía deberá, con respecto a todas sus Contrapartes, y en la medida de sus posibilidades y tanto como legalmente sea posible:

- Instruir para que no se involucren ni toleren ningún Evento de LA/FT/FPADM;

Código:	AGR-L-002
Fecha:	20/02/2025
Versión:	005
Etiquetado:	Público

MANUAL SAGRILAFI

- No utilizarlos como conducto para cometer algún Evento de LA/FT/FPADM;
- Contratarlos solo en la medida en que sea necesario para el desarrollo normal del negocio de la Compañía;
- No pagarles una remuneración mayor a la apropiada por los servicios que legítimamente le presten, según las disposiciones y principios sobre contratación bajo altos estándares de transparencia establecidos en el Manual de Contratación de la Compañía;
- Dejar claro que se espera que todas las actividades llevadas a cabo en nombre propio o en nombre de la Compañía cumplan con el SAGRILAFI;
- Celebrar un acuerdo por escrito con la Contraparte, en la medida de lo posible, o a lo menos documentar la relación mediante órdenes de compra o servicios, facturas o cualquier otro Documento idóneo que dé cuenta del vínculo existente entre la Compañía y la Contraparte;
- Tomar las medidas para que las Contrapartes cumplan con este Manual en las transacciones que se lleven a cabo con la Compañía y evitar que se lleven a cabo transacciones con Contrapartes de reputación dudosa o de los cuales se tengan sospechas razonables de que han cometido o cometen Eventos de LA/FT/FPADM, sin perjuicio de lo dispuesto en la política de no discriminación contenida en las DPC;
- Asegurar que las Contrapartes Independientes acepten y adopten políticas consistentes con este Manual;
- Establecer que la remuneración de las Contrapartes no se pagará en efectivo y solo se pagará en (i) el país de

incorporación de la Contraparte, cuando aplique; (ii) el país donde esté localizada su oficina principal; (iii) el país de residencia o (iv) en el país donde ejecute su labor;

- Asegurar que se controlen adecuadamente las relaciones con las Contrapartes, que se mantenga un registro de los nombres, términos y condiciones de los acuerdos y pagos realizados a todas las Contrapartes por la Compañía relacionados con transacciones. Este registro debe estar disponible para su inspección por auditores y Autoridades Gubernamentales autorizadas para ello y bajo condiciones de confidencialidad;
- Llevar a cabo un proceso de Debida Diligencia o una serie de investigaciones apropiadas sobre la reputación y capacidad de aquellas Contrapartes que estén expuestas a Riesgos que le impidan a la Compañía cumplir con la legislación en materia de prevención de Evento de LA/FT/FPADM.

k). La Compañía deberá abstenerse de iniciar, realizar, tener o mantener cualquier tipo operación o cualquier vínculo de negocios, contractual o jurídico, de cualquier orden o naturaleza, con cualquier Contraparte o potencial Contraparte, si con base en las medidas adoptadas y el proceso de Debida Diligencia concluye que una Contraparte o potencial Contraparte y/o alguno de sus Beneficiarios Finales y/o Administradores y/o matrices y/o filiales y/o subsidiarias y/o afiliadas, directa o indirectamente en Eventos de LA/FT/FPADM:

- Ha sido condenado por cualquier Autoridad Gubernamental nacional o extranjera, o

Código:	AGR-L-002
Fecha:	20/02/2025
Versión:	005
Etiquetado:	Público

MANUAL SAGRILAFT

- Ha sido incluido en alguna lista nacional o extranjera: por haber incurrido o participado, a cualquier título o en cualquier calidad, directa o indirectamente, en prácticas, actos, omisiones o delitos, relacionados directa o indirectamente, con un Evento de LA/FT/FPADM o en la comisión de cualquier delito contra la administración pública, delito de lesa humanidad, delito relacionado directa o indirectamente con la pertenencia, promoción o financiación de grupos ilegales, narcotráfico, lavado de activos, financiación del terrorismo o financiamiento para la proliferación de armas de destrucción masiva;
 - Ha sido declarado responsable judicialmente y/o condenado y/o sancionado, por cualquier Autoridad Gubernamental nacional o extranjera, por hechos ocurridos en Colombia o en el exterior, por haber incurrido o participado a cualquier título o en cualquier calidad, directa o indirectamente, en prácticas, actos, omisiones o delitos, relacionados directa o indirectamente, con Eventos de LA/FT/FPADM o en la comisión de cualquier delito contra la administración pública, delito de lesa humanidad, delito relacionado directa o indirectamente con la pertenencia, promoción o financiación de grupos ilegales, narcotráfico, lavado de activos, financiación del terrorismo o financiamiento para la proliferación de armas de destrucción masiva;
- l). Está prohibido fraccionar la compra de bienes y/o servicios y en los casos de que se trate de la compra de un mismo bien y/o servicio a un mismo proveedor, la Compañía deberá sumar el valor de cada compra con el fin de calcular un valor

total de las transacciones y/o valores contratados con ese proveedor;

m). Todos los pagos y recaudos de Contrapartes se harán a través de transferencias electrónicas y/o cheques a través de entidades bancarias.

n). La Compañía solo maneja dinero en efectivo para los pagos que actualmente tiene autorizados en su Política de Caja Menor y en su Política de Anticipos de Viajes, de conformidad con los parámetros establecidos en los mencionados documentos.

o). Los pagos de sumas de dinero que haga la Compañía, superiores a la suma en COP equivalente a 1.000 SMLMV, o el valor que se establezca en el artículo 14 del Manual de Contratación de la Compañía o cualquier disposición que lo modifique, deben ser aprobados por la junta directiva, que deberá tener en cuenta para su decisión, el resultado de Debida Diligencia hecho respecto de la Contraparte respectiva, sin perjuicio de los demás criterios y aprobaciones que se requieran de la Junta Directiva conforme su Manual de Contratación y demás políticas corporativas. Se entenderá que la aprobación por parte de la Junta Directiva para suscribir el contrato o iniciar la relación comprende a su vez la aprobación del pago mismo, y viceversa.

p). En caso de que Certicámara S.A decida realizar operaciones con activos virtuales con una contraparte, esta

Código:	AGR-L-002
Fecha:	20/02/2025
Versión:	005
Etiquetado:	Público

deberá ser objeto de una debida diligencia intensificada de acuerdo con los procedimientos definidos en este manual.

q). Los bonos por desempeño u otros incentivos remuneratorios otorgados por la Compañía a sus colaboradores, deben quedar debidamente documentados y contar con la aprobación de la Gerencia Administrativa, Financiera y de Talento Humano. Así mismo, deberán ser revisados periódicamente de manera conjunta por el Oficial de Cumplimiento para verificar que estos sean razonables y que no estén promoviendo Eventos de LA/FT/FPADM en la Compañía.

6.2 PROCEDIMIENTOS

6.2.1 Procedimientos para el conocimiento de contrapartes:

Para el conocimiento de las contrapartes, Certicámara dispuso de los siguientes formatos:

Tipo de Contraparte	Formato
Clientes	Formulario de Vinculación de Cliente VTA-F-003 En ventas a través de la página web formulario con información mínima.

Proveedores y Aliados	Formulario de Inscripción y/o actualización de Proveedores-GCP-F-001
Miembros de Junta Directiva y Accionistas	Formulario de Conocimiento de Accionistas y Miembros de Junta Directiva- AGR-F-007
Empleados	No Aplica. Se considera que no es necesario que los empleados diligencien un formulario de conocimiento puesto que la información consignada en la hoja de vida y demás obtenida como parte del proceso de selección es suficiente para los efectos de gestión de riesgos LA/FT/FPADM.

Además, se establecen como condiciones para la realización de Procesos de Debida Diligencia y de conocimiento de contrapartes.

A partir de las características de riesgo en cada factor de riesgo clasificado/segmentado, se establecerán las condiciones de tiempo, modo, lugar, la relevancia y la prioridad con que se deben ejecutar las medidas de debida diligencia.

Al respecto, Certicámara adopta como medidas mínimas para la Debida Diligencia, las siguientes:

Código:	AGR-L-002
Fecha:	20/02/2025
Versión:	005
Etiquetado:	Público

Medidas de Debida Diligencia	Condiciones
Identificar a la Contraparte y Verificar su identidad	<p>Cuándo: Previo a la vinculación. Cómo: Con los procesos de validación establecidos para los procesos de emisión Con la revisión y análisis de la documentación recopilada Quién: El funcionario encargado de la vinculación.</p>
En Personas Jurídicas obtener el número de cédula y nombre de los beneficiarios finales	<p>Cuándo: Previo a la vinculación y en las actualizaciones periódicas. Cómo: A través de los formatos de vinculación adoptados en los procesos y/o con los documentos mínimos de vinculación de contrapartes. Quién: El Funcionario encargado de la vinculación.</p>
Entender u obtener información respecto de propósito de la relación	<p>Cuándo: Previo a la vinculación y en las actualizaciones periódicas. Cómo: A través de los formatos de vinculación adoptados en los procesos y/o con los documentos mínimos de vinculación de contrapartes.</p>

	<p>Quién: El Funcionario encargado de la vinculación.</p>
Realizar debida diligencia continua de la relación contractual.	<p>Cuándo: Al suscribir nuevos negocios y/o renovar los actuales así como en las actualizaciones periódicas Cómo: A través de los formatos de vinculación adoptados en los procesos y/o con los documentos mínimos de vinculación de contrapartes Obteniendo información mínima para el análisis de riesgos y poblamiento de bases de datos. Quién: El Funcionario encargado de la vinculación</p>
Examinar las transacciones llevadas a cabo para asegurar que sean consistentes con su actividad comercial y el perfil de riesgo, incluyendo, cuando sea necesario, la fuente de los fondos	<p>Cuándo: Periódicamente Cómo: Con la información de bases de datos de clientes y de operaciones de la compañía y a partir de las señales de alerta derivadas del proceso de segmentación de factores de riesgo. Quién: El Funcionario encargado de la vinculación</p>

Código:	AGR-L-002
Fecha:	20/02/2025
Versión:	005
Etiquetado:	Público

MANUAL SAGRILAFT

Actualización de la información	<p>Cuándo: Periódicamente</p> <p>Cómo: A través de los formatos de vinculación adoptados en los procesos y/o con los documentos mínimos de vinculación de contrapartes.</p> <p>A través del uso de fuentes externas de información.</p> <p>Quién: El Funcionario encargado de la vinculación</p>
Consulta en listas Restrictivas y de control	<p>Cuándo: Previo a la vinculación y de forma recurrente</p> <p>Cómo: A través del mecanismo dispuesto por la compañía para los procesos de validación en listas.</p> <p>Quién: El Funcionario encargado de la vinculación.</p>

El detalle de la realización de los procesos de conocimiento del cliente y de debida diligencia se encuentran documentados en el numeral 6.2.2 de este Manual.

6.2.2 Procedimientos de Debida Diligencia

El funcionario encargado de la vinculación de la contraparte, tomará todas las medidas necesarias y de Debida Diligencia, para conocer a las potenciales Contrapartes antes de realizar

o tener con ellas cualquier tipo de operación o cualquier vínculo de negocios, contractual o jurídico de cualquier orden o naturaleza. Cuando se trata de la vinculación de un consorcio y/o unión temporal los procesos de conocimiento y debida diligencia se realizan sobre cada uno de los integrantes y en la vinculación de Personas Jurídicas, deberá en la medida de lo posible conocer a los beneficiarios finales de la contraparte.

Entre los mecanismos y fuentes de información que usará la Compañía para conocer a sus potenciales Contrapartes y sus Beneficiarios Finales, y mantenerse actualizado sobre sus Contrapartes y sus Beneficiarios Finales, deberá incluir siempre:

- La consulta de antecedentes en las Listas Restrictivas y las Listas de Control;
- La verificación de la veracidad de la información recibida, utilizando medios como los siguientes, dependiendo el caso:
 - Vía telefónica;
 - Directamente en el lugar de domicilio principal de la Contraparte o potencial Contraparte.

Así mismo, se tomarán todas las medidas necesarias para mantenerse actualizado y conocer a sus Contrapartes, mientras que está realizando o tiene con ellas cualquier tipo de operación o cualquier vínculo de negocios, contractual o jurídico de cualquier orden o naturaleza.

Código:	AGR-L-002
Fecha:	20/02/2025
Versión:	005
Etiquetado:	Público

MANUAL SAGRILAFT

Dichos procesos de actualización de información deberán realizarse por lo menos una (1) vez al año. Las actualizaciones de información, según el tipo de contraparte es responsabilidad de los líderes de proceso a través de los cuales se vinculan contrapartes a la compañía y conforme a lo establecido en cada proceso detallado de vinculación y/o renovación del vínculo.

Para los procesos de actualización de información se podrá solicitar nuevamente el formulario de vinculación o disponer otros que considere pertinentes, usar documentación soporte actualizada o hacerlo a través de fuentes confiables de información.

Frente a los procesos de debida diligencia, y tomando en cuenta las consideraciones dadas para los procesos de venta masiva dadas por norma, y que implican que estos procesos de diligencia sean fáciles, eficientes, y en los que además se tiene la limitante de obtener la información mínima del suscriptor y/o titular, Certicámara adopta y documenta a través de las fichas de producto, para cuáles de ellos será aplicable el concepto de la venta masiva. Para aquellos productos, que tengan canal de comercialización el canal masivo, el conocimiento de la contraparte se centra en el análisis de operaciones.

6.2.2.1 Condiciones mínimas respecto de los contratos con todas las Contrapartes

Sin perjuicio de las demás condiciones contractuales, comerciales, societarias y laborales a que haya lugar, en los contratos que Certicámara suscriba con clientes, proveedores y empleados, La Dirección de Asuntos Legales y contractuales y las áreas encargadas de la vinculación o renovación del vínculo con las contrapartes, deberán incluir, cláusulas, obligaciones o declaraciones, que consideren los aspectos que se señalan a continuación, y cuyo propósito es proteger y ofrecer salidas legales a la Compañía cuando se presenten Eventos de LA/FT/FPADM.

a. Causales de terminación:

- Serán causales de terminación del contrato las siguientes:
El que la Contraparte y/o alguno de sus Beneficiarios Finales y/o Administradores y/o matrices y/o filiales y/o subsidiarias y/o afiliadas, directa o indirectamente,
- Ha sido condenado por cualquier Autoridad Gubernamental nacional o extranjera, o
 - Ha sido incluido en alguna lista nacional o extranjera: por haber incurrido o participado, a cualquier título o en cualquier calidad, directa o indirectamente, en prácticas, actos, omisiones o delitos, relacionados directa o indirectamente, con un Evento de LA/FT/FPADM o en la comisión de cualquier delito contra la administración pública, delito de lesa humanidad, delito relacionado directa o indirectamente con la pertenencia, promoción o

Código:	AGR-L-002
Fecha:	20/02/2025
Versión:	005
Etiquetado:	Público

MANUAL SAGRILAFT

financiación de grupos ilegales, narcotráfico, lavado de activos, financiación del terrorismo o financiamiento para la proliferación de armas de destrucción masiva;

- Ha sido declarado responsable judicialmente y/o condenado y/o sancionado, por cualquier Autoridad Gubernamental nacional o extranjera, por hechos ocurridos en Colombia o en el exterior, por haber incurrido o participado a cualquier título o en cualquier calidad, directa o indirectamente, en prácticas, actos, omisiones o delitos, relacionados directa o indirectamente, con Eventos de LA/FT/FPADM o en la comisión de cualquier delito contra la administración pública, delito de lesa humanidad, delito relacionado directa o indirectamente con la pertenencia, promoción o financiación de grupos ilegales, narcotráfico, lavado de activos, financiación del terrorismo o financiamiento para la proliferación de armas de destrucción masiva;

b. Obligaciones de la Contraparte:

- Cumplir y acatar el Manual SAGRILAFT de la Compañía;
- Actualizar la información y enviar los Documentos que le solicite la Compañía, por lo menos una vez al año o cuando esta los solicite;
- Cumplir todas las Políticas, procedimientos y controles necesarios para monitorear e identificar actividades relacionadas o destinadas directa o indirectamente con Evento de LA/FT/FPADM o actividades ilícitas;
- Cumplir con todas las leyes, normas y regulación en materia de prevención y control de Evento de LA/FT/FPADM;

- Tomar todas las medidas necesarias y de Debida Diligencia para conocer a todas sus Contrapartes y a los Beneficiarios Finales de sus Contrapartes y para mantenerse actualizado sobre las mismas. Entre los mecanismos y fuentes de información que deberá usar la Compañía para conocer a sus potenciales Contrapartes y sus Beneficiarios Finales, y mantenerse actualizado sobre sus Contrapartes y sus Beneficiarios Finales, deberá incluir siempre la consulta de Listas Restrictivas y Listas de Control;
- Tomar en todo momento durante la vigencia del contrato, todas las medidas necesarias para evitar incurrir y prevenir que cualquiera de sus empleados, contratistas, administradores, apoderados, mandatarios, representantes legales y cualquier otra persona sujeta a su control, incurra, a cualquier título y en cualquier calidad, en cualquiera de las conductas o hipótesis a las que se refieren las causales de terminación del numeral anterior;
- Informar de inmediato a la Compañía si incurre o cualquiera de sus empleados, contratistas, administradores, apoderados, mandatarios, representantes legales y cualquier otra persona sujeta a su control incurre, en cualquiera de las conductas o hipótesis a las que se refieren las causales de terminación del numeral anterior;
- No violar en ningún momento leyes, normas o regulación en materia de LA/FT/FPADM.

c. Declaraciones y garantías de la Contraparte:

- Conocimiento y recepción del Manual SAGRILAFT de la Compañía;

Código:	AGR-L-002
Fecha:	20/02/2025
Versión:	005
Etiquetado:	Público

MANUAL SAGRILAFT

- Han tomado y tomarán en todo momento durante la vigencia del contrato, todas las medidas necesarias para evitar incurrir y para prevenir que cualquiera de sus empleados, contratistas, administradores, apoderados, mandatarios, representantes legales y cualquier otra persona sujeta a su control, haya incurrido o incurra en cualquiera de las conductas o hipótesis a las que se refieren las causales de terminación del numeral anterior;
- Ni la Contraparte ni ninguno de sus socios, Accionistas, Administradores, trabajadores, contratistas, clientes, proveedores, Beneficiarios Finales, Administradores, matrices, filiales, subsidiarias o afiliadas, ha incurrido en ninguna de las conductas o hipótesis a las que se refieren las causales de terminación del numeral anterior.

Respecto de las cláusulas o condiciones anteriores, se precisa que, en casos particulares el Oficial de Cumplimiento podrá autorizar, en caso de considerarlo necesario, alguna excepción, para lo cual, podrá contar con el concepto de la Gerencia Legal.

En caso de que se presenten Riesgos de LA/FT/FPADM que no pueden ser controlados a través del SAGRILAFT, respecto de los cuales la Compañía no desee o no pueda implementar controles adicionales, esta deberá:

1. Tomar las medidas necesarias respecto del Riesgo con el fin de terminar, suspender o renegociar las condiciones que vinculan a la Compañía con este Riesgo;

2. En caso de una nueva transacción, posponer o rechazar la ejecución de esta.

La Compañía deberá atender las siguientes consideraciones en todo momento cuando realice la compra de bienes y/o servicios y contrataciones requeridas para la ejecución de su objeto social, además de los procedimientos previstos en el documento corporativo denominado Manual de Contratación:

- la Dirección Administrativa de la Compañía, que tiene la función de adquisición de bienes y servicios de la compañía, se encargará de que todas las actividades de compra de bienes y/o servicios se realice en el marco de las políticas, topes y niveles de autorización establecidos
- Las compras de bienes o servicios deben contar con las autorizaciones requeridas en el Manual de Contratación cuando la cuantía de las mismas supere los montos que allí se establecen;
- El procedimiento de contratación previsto en el Manual de Contratación de la Compañía se complementará con las siguientes disposiciones:

- Debida Diligencia de las Contrapartes: antes de realizar la contratación, los responsables de los procesos de contratación deberán realizar la Debida Diligencia de las Contrapartes en este numeral.

- Formalización del negocio: en cualquier caso y en la medida de lo posible, la Compañía debe formalizar los negocios, ya sea a través de un contrato escrito o una

Código:	AGR-L-002
Fecha:	20/02/2025
Versión:	005
Etiquetado:	Público

orden de compra, tal y como se establece en el Artículo 21 del GCP-L-001 Manual de Contratación;

- Transparencia: En todos los casos se deberá cumplir con todas las condiciones de transparencia para un proceso competitivo y mantener un registro y documentación de las actividades realizadas, por escrito;

- Reportes: En caso de evidenciar irregularidades en los procesos de contratación que celebre o tenga intención de celebrar, es obligación de los responsables reportar tales eventos al Oficial de Cumplimiento de la Compañía para que tome las medidas y acciones pertinentes.

6.2.3 Procedimiento de Debida Diligencia Intensificada

Los procedimientos de debida diligencia intensificada serán aplicables cuando:

- Certicámara S.A considere que la contraparte representa un mayor nivel de riesgo LA/FT/FPADM. Esto significa que presenta alertas relacionadas con LA/FT/FPADM.
- Se pretende realizar la vinculación de una contraparte catalogada como Persona Expuesta Políticamente - PEP.
- Se pretende realizar la vinculación de una contraparte ubicada en Países no Cooperantes y/o jurisdicciones de mayor riesgo.
- Se pretende realizar operaciones con activos virtuales.

6.2.3.1 Personas Expuestas Políticamente – PEP

Las Personas Expuestas Políticamente son personas naturales nacionales o extranjeras que por su perfil o por las funciones que desempeñan pueden exponer en mayor grado a la entidad al riesgo de LA/FT/FPADM y serán considerados como tal durante el periodo en que ocupen sus cargos y hasta los dos (2) años siguientes a su dejación, renuncia, despido, o cualquier otra forma de desvinculación.

Se cataloga como personas expuestas públicamente (PEP) a las siguientes:

- Personas Naturales que ocupen los cargos señalados en el Decreto 830 de 2021: El Decreto 830 define dos criterios para establecer cuándo alguien debe ser catalogado como persona expuesta políticamente (PEP). Estos son el cargo, la temporalidad y los relacionados. Respecto al cargo, es importante recordar que la norma señala puntualmente unos cargos cuyos titulares son PEP.

- PEP Extranjeros: En lo que respecta a PEP Extranjeros se encuentran incluidos: (i) jefes de Estado, jefes de Gobierno, ministros, subsecretarios o secretarios de Estado; (ii) congresistas o parlamentarios; (iii) miembros de tribunales supremos, tribunales constitucionales u otras altas instancias judiciales cuyas decisiones no admitan normalmente recurso, salvo en circunstancias excepcionales; (iv) miembros de tribunales o de las juntas directivas de bancos centrales; (v) embajadores, encargados

MANUAL SAGRILAFT

de negocios y altos funcionarios de las fuerzas armadas, y (vi) miembros de los órganos administrativos, de gestión o de supervisión de empresas de propiedad estatal.

- PEP de Organizaciones Internacionales: Se entiende que son PEP de Organizaciones Internacionales los directores, subdirectores, miembros de junta directiva o cualquier otra persona que ejerza una función equivalente en una organización internacional.

Las Personas Expuestas Políticamente en Certicámara S.A se catalogan según se indica a continuación, para efectos de las autorizaciones de nivel superior que sean requeridas:

Categorización	Descripción
PEP sin alertas adicionales	Corresponde a personas naturales catalogadas como expuestas políticamente que, como resultado de los procesos de validación en listas internacionales, locales o de noticias no generen ninguna alerta relacionada con LA/FT/FPADM.
PEP con alertas adicionales	Corresponde a personas naturales catalogadas como expuestas políticamente que, como resultado de los procesos de validación en listas internacionales, locales o de noticias generaron coincidencias positivas y/o alertas NO relacionadas con LA/FT/FPADM.

	Corresponde a personas naturales catalogadas como expuestas políticamente que, como resultado de los procesos de validación en listas internacionales, locales o de noticias generaron coincidencias positivas y/o alertas relacionadas con LA/FT/FPADM.
--	--

A continuación, se detallan las formas a través de las cuales Certicámara S.A identifica a las PEP, que además se consideran como mecanismos complementarios:

Mecanismo	Funcionamiento
Formulario de Vinculación y/o actualización	La Compañía en los formularios de vinculación dispuso las siguientes preguntas: ¿Es usted una persona públicamente expuesta? ¿Existe algún vínculo entre usted y una persona considerada públicamente expuesta?
Validación en listas	A través de la consulta que el encargado de la vinculación realiza en listas, a través de la herramienta "Compliance", puede identificar si una contraparte ocupa o ha ocupado alguno de los cargos indicados como PEP según el decreto 830 de 2021.

Código:	AGR-L-002
Fecha:	20/02/2025
Versión:	005
Etiquetado:	Público

Mecanismo	Funcionamiento
Documentos de Soporte de Vinculación	Los funcionarios encargados de la vinculación de la contraparte, de acuerdo con la revisión de los documentos soporte de la vinculación y/o actualización periódica de su información, identifica el cargo de la persona natural usuario y/o titular de los certificados digitales que la compañía va a emitir y/o de aquellas personas relacionadas con los procesos de emisión realizados por la compañía

Teniendo en cuenta lo anterior, el procedimiento para la vinculación de PEPs es el siguiente:

Actividad	Responsable
1. Identificar al PEP a través de cualquiera de los mecanismos o herramientas habilitadas.	Funcionario encargado de la vinculación
2. Tomar medidas razonables para definir la fuente de la riqueza, la fuente de los fondos y el motivo de la operación con la Compañía;	Funcionario encargado de la vinculación

3. Escalar para autorización de nivel superior en la vinculación del PEP con toda la documentación soporte para la toma de decisiones. - PEP sin alertas adicionales – Coordinador o Director de área encargada de Vinculación*. - PEP con alertas No LA/FT/FPADM – Coordinador o Director de área encargada de Vinculación. - PEP con alertas LA/FT/FPADM – Oficial de Cumplimiento	Funcionario encargado de la vinculación
4. Revisar la contraparte escalada y analizar las alertas generadas y solicitud de vinculación y/o renovación del vínculo en función del riesgo LA/FT/FPADM al que pueda exponer la contraparte a la compañía.	Coordinador, Director de área u Oficial de Cumplimiento según corresponda
5. Si el PEP presenta alertas relacionadas con LA/FT/FPADM el Oficial de Cumplimiento luego del análisis autoriza y/o rechaza la vinculación o renovación del vínculo.	Oficial de Cumplimiento
6. Comunicar al encargado de la vinculación la Autorización y/o Rechazo en la solicitud de vinculación.	Coordinador Director de área u Oficial de Cumplimiento según corresponda

MANUAL SAGRILAFT

7. En los documentos soporte de vinculación almacena toda la información recopilada y las autorizaciones recibidas con el fin de garantizar el soporte documental de la operación.	Funcionario encargado de la vinculación
8. Marcar o establecer un mecanismo en el sistema de información o en las bases de datos, que permitan identificar a las personas vinculadas que detentan la calidad de PEP.	Funcionario encargado de la vinculación
9. Realizar monitoreo continuo e intensificado de la relación contractual.	Líder de Proceso; Oficial de Cumplimiento

*Ante la ausencia temporal o permanente del Director de área encargada de vinculación, la gestión de aprobación, según corresponda, debe ser realizada por el cargo backup siempre y cuando sea del mismo nivel o superior como Gerente de área.

6.2.3.2 Países no cooperantes y/o jurisdicciones de mayor riesgo

Cuando se trate de vincular una persona natural o jurídica de origen extranjero, se debe tener en cuenta lo dispuesto a continuación:

Actividad	Responsable
1. Identificar que la persona natural y/o jurídica es de origen extranjero (distinto de Colombia).	Funcionario encargado de la vinculación
2. Hacer la consulta en listas de la contraparte a vincular.	Funcionario encargado de la vinculación
3. Revisar si la nacionalidad y país de ubicación se encuentra incluido en la lista de países no cooperantes del GAFI dispuesta en la siguiente ubicación en línea: High-risk and other monitored jurisdictions (fatf-gafi.org)	Funcionario encargado de la vinculación
4. Si hay coincidencia con alguno de los países o jurisdicción catalogada como de mayor riesgo debe tomar medidas razonables para definir la fuente de la riqueza, la fuente de los fondos y el motivo de la operación con la Compañía;	Funcionario encargado de la vinculación
5. Escalar al Oficial de Cumplimiento la documentación soporte para autorización y/o rechazo.	Funcionario encargado de la vinculación
6. Revisar la contraparte escalada y analizar las alertas generadas y solicitud de vinculación y/o renovación del vínculo en función	Oficial de Cumplimiento

MANUAL SAGRILAFT

del riesgo LA/FT/FPADM al que pueda exponer la contraparte a la compañía.	
7. Comunicar al encargado de la vinculación la Autorización y/o Rechazo en la solicitud de vinculación.	Oficial de Cumplimiento
8. En los documentos soporte de vinculación almacena toda la información recopilada y las autorizaciones recibidas con el fin de garantizar el soporte documental de la operación.	Funcionario encargado de la vinculación
9. Realizar monitoreo continuo e intensificado de la relación contractual.	Líder de Proceso; Oficial de Cumplimiento

2. Hacer la consulta en listas de la contraparte a vincular.	Funcionario encargado de la vinculación y/o transacción
3. Revisar la documentación soporte de la vinculación de la contraparte para identificar si esta representa o puede representar mayor riesgo de LA/FT/FPADM o hay presencia de señales de alerta.	Funcionario encargado de la vinculación y/o transacción
4. Tomar medidas razonables para definir la fuente de la riqueza, la fuente de los fondos y el motivo de la operación con la Compañía;	Funcionario encargado de la vinculación y/o transacción
5. Escalar al Oficial de Cumplimiento con toda la documentación soporte para autorización y/o rechazo.	Funcionario encargado de la vinculación y/o transacción
6. Revisar la contraparte escalada y analizar las alertas generadas y solicitud de vinculación y/o renovación del vínculo en función del riesgo LA/FT/FPADM al que pueda exponer la contraparte a la compañía.	Oficial de Cumplimiento
7. Comunicar al encargado de la vinculación la Autorización y/o Rechazo en la solicitud de vinculación.	Oficial de Cumplimiento

6.2.3.3 Transacciones con Activos Virtuales.

Si para las operaciones de la compañía llegare a requerir o involucrar transacciones con activos virtuales se deberá:

Actividad	Responsable
1. Identificar que la persona natural y/o jurídica con quien se realizará la operación	Funcionario encargado de la vinculación y/o transacción

MANUAL SAGRILAFT

8. En los documentos soporte de vinculación almacena toda la información recopilada y las autorizaciones recibidas con el fin de garantizar el soporte documental de la operación.	Funcionario encargado de la vinculación y/o transacción
9. Realizar monitoreo continuo e intensificado de la relación contractual.	Líder de Proceso; Oficial de Cumplimiento

6.2.4 Procedimiento para identificar cambios y evolución de los controles y del perfil de riesgo inherente y residual

a. Identificar cambios en Controles asociados a Riesgos LA/FT/FPADM:

Actividad	Responsable
1. Identificar el cambio en los procesos y/o controles documentados.	Líder de Proceso
2. Redefinir y/o evaluar el control para todas sus características.	Líder de Proceso Oficial de Cumplimiento
3. Solicitar la modificación y/o ajuste del control en la Matriz de Riesgos.	Líder de Proceso
4. Asociar los nuevos controles a los riesgos, generar la Matriz de Riesgos	Analista de Riesgos y Cumplimiento

Actualizada y enviarla al Oficial de Cumplimiento.	
5. Informar los cambios a la Junta Directiva según corresponda.	Oficial de Cumplimiento

b. Identificar la Evolución de los controles:

En el análisis de la evolución de los controles asociados a los riesgos LA/FT/FPADM se debe tener en cuenta que los riesgos identificados pueden tener asociados controles diseñados a partir de otros sistemas de administración de riesgos como el operativo, de seguridad de la información, entre otros.

Actividad	Responsable
1. Realizar el proceso de evaluación y/o testeo a los controles.	Analista de Riesgos y Cumplimiento
2. Documentar los resultados de la evaluación y/o testeo.	Analista de Riesgos y Cumplimiento
3. Adelantar las acciones a que haya lugar frente al control adoptado y/o establecer controles adicionales en caso de que sea necesario.	Líder de Proceso
4. Ajustar las calificaciones de las variables a los controles evaluados, generar la Matriz de Riesgos Actualizada y enviarla al Oficial de Cumplimiento.	Analista de Riesgos y Cumplimiento

MANUAL SAGRILAFT

5. Informar los cambios a la Junta Directiva según corresponda.	Oficial de Cumplimiento
---	-------------------------

c. Evolución del Perfil de Riesgo LA/FT/FPADM tanto Inherente como Residual:

Actividad	Responsable
1. Revisar los cambios y/o actualizaciones de la Matriz de Riesgos LA/FT/FPADM e identificar los cambios en el Perfil de Riesgo.	Oficial de Cumplimiento
2. Comparar el nuevo mapa de calor consolidado, por factor y por riesgo asociado con el anterior.	Oficial de Cumplimiento
3. Informar a la Junta Directiva a través del informe de Oficial de Cumplimiento la evolución del Perfil de Riesgo.	Oficial de Cumplimiento

6.2.5 Procedimiento para la atención de requerimientos por parte de Autoridades

Con el fin de atender oportunamente los requerimientos de información provenientes de autoridades competentes en materia de Riesgos de LA/FT/FPADM, Certicámara estableció el siguiente proceso:

Actividad	Responsable
Recibir el requerimiento de información y redireccionarlo al Oficial de Cumplimiento.	Director de Asuntos legales Gerente Legal
Revisar el alcance del requerimiento y determinar las necesidades para su atención dentro de los plazos establecidos.	Oficial de Cumplimiento
Solicitar información administrada por las áreas de negocio o cualquier otra involucrada.	Oficial de Cumplimiento
Recopilar información recibida de las áreas involucradas y preparar la respuesta al requerimiento de información.	Oficial de Cumplimiento y demás funcionarios designados
Revisar y/o ajustar la información que hará parte de la respuesta del requerimiento de información.	Oficial de Cumplimiento
Suscribir la respuesta de la compañía a la solicitud o requerimiento de información a la autoridad competente.	Representante Legal o Gerente Legal

Cuando áreas distintas de la Gerencia de Relacionamiento Corporativo y la Dirección de asuntos legales reciban comunicaciones y/o requerimientos de las autoridades, estas deberán redireccionarlos de forma inmediata al Oficial de Cumplimiento.

Código:	AGR-L-002
Fecha:	20/02/2025
Versión:	005
Etiquetado:	Público

6.2.6 Procedimiento para el cumplimiento de la validación en listas

Con el fin de minimizar los riesgos asociados al LA/FT/FPADM (legal, reputacional, operativo y de contagio) y dar cumplimiento a las obligaciones relacionadas a la consulta en listas vinculantes, Certicámara S.A dispuso de la herramienta “Compliance” cuyo detalle de listas consultadas se relaciona a continuación:

Lista Vinculante	Nombre de la Lista en “Compliance”
Consejo de Seguridad de las Naciones Unidas - ONU	United Nations Consolidated List
Listas de Terroristas Estados Unidos	Lista OFAC que incluye: - Office of Foreign Assets Control Non-SDN Entities - Office of Foreign Assets Control Sanctions -Office of Foreign Assets Control Specially Designated Nationals.
Listas de Terroristas Unión Europea	European Union Sanction List que incluye: ●Organizaciones Terroristas ●Personas Designadas

La herramienta “Compliance” facilita la validación en listas y cuenta con los procesos de actualización que se detallan a continuación:

Tipo Actualización	Detalle del Proceso
Listas Descargadas de la Fuente	En horarios predefinidos en los que mediante proceso automático el proveedor de listas va a la fuente de consulta tres veces al día, descarga y dispone la última lista publicada por la fuente para las consultas que se realicen en la herramienta.
Consulta en tiempo real	Consulta directa a la fuente sobre algunas de las fuentes habilitadas, es decir que no hay actualizaciones, sino que siempre se consulta la información en tiempo real.

La aplicación “Compliance” cuenta con una pestaña de auditoría para que el Administrador del aplicativo pueda monitorear en caso de que así lo requiera, la actualización de fuentes y que estos se encuentren dentro de los acuerdos de nivel de servicios pactados y en caso contrario reportar al proveedor para que establezca los planes de acción que subsanen los gaps identificados.

Código:	AGR-L-002
Fecha:	20/02/2025
Versión:	005
Etiquetado:	Público

Estas listas son consultadas en el desarrollo de procesos organizacionales así:

- a) Previo a la vinculación de Clientes, empleados, proveedores, aliados, miembros de Junta, Accionistas:

Actividad	Responsable
1. Identificar la necesidad de realizar la consulta en listas restrictivas.	Funcionario encargado de la vinculación
2. Realizar la consulta automática, en tiempo real o en batch en la herramienta "Compliance" (áreas con usuario asignado)	Funcionario encargado de la vinculación
3. Revisar si fueron generadas alertas. Sin alerta: Continuar con proceso de vinculación Con alerta: Revisar y Escalar en función del Tipo de Alerta a nivel superior.	Funcionario encargado de la vinculación
4. Escalar según el tipo de alerta al funcionario de nivel superior que corresponda, junto con la documentación soporte de la vinculación.	Funcionario encargado de la vinculación

5. Revisar las alertas que fueron escaladas y determinar si: a. Es falso positivo: Cuando la persona o entidad consultada no coincide con la persona, entidad o país producido por la alerta. b. Es positivo: Cuando la persona o entidad consultada coincide con la persona o entidad producida por la alerta	Director o coordinador de área Encargada de Vinculación u Oficial de Cumplimiento según corresponda
6. Informar al funcionario si la alerta fue gestionada como positivo o falso positivo y si procede o no la vinculación o renovación del vínculo.	Director o coordinador de área Encargada de Vinculación u Oficial de Cumplimiento según corresponda
7. Informar al solicitante los resultados de la consulta y si procede o no la vinculación remitiendo el soporte de la consulta.	Director o coordinador de área Encargada de Vinculación u Oficial de Cumplimiento según corresponda

En el Instructivo Uso de la herramienta compliance AGR-I-001 se detalla la forma de Ingreso y forma de realización de los procesos de consulta en listas.

Código:	AGR-L-002
Fecha:	20/02/2025
Versión:	005
Etiquetado:	Público

MANUAL SAGRILAFT

- b) Periódicamente a las contrapartes con vínculo vigente (clientes, empleados, proveedores, aliados, miembros de junta directiva, accionistas)

Actividad	Responsable
1. Disponer en la ubicación designada la base según corresponda, para Clientes, empleados, proveedores, aliados, miembros de junta directiva, accionistas.	Área que administra la información
2. Prepara la información según la estructura definida para el cargue masivo o batch.	Oficial de Cumplimiento
3. Hacer el cargue del archivo de contrapartes a validar en el aplicativo y procesar la consulta.	Oficial de Cumplimiento
4. Ingresar a la herramienta Compliance para validar los resultados del procesamiento de las bases transmitidas y revisar las alertas relacionadas con LA/FT/FPADM que hubieren sido generadas.	Oficial de Cumplimiento
5. Informar los resultados del proceso de validación al líder del proceso y de ser el caso se adelanten las acciones a que haya lugar respecto de las alertas generadas.	Oficial de Cumplimiento

Sobre este punto es importante precisar que son responsables de la generación y actualización periódica de estas bases de datos, así como de la disposición trimestral de la información para las labores de monitoreo realizadas por el oficial de cumplimiento, los funcionarios que ocupen las siguientes posiciones o cargos:

Base de Datos	Funcionario Responsable
Clientes	Director de Operaciones
Empleados	Director de Gestión del Talento Humano
Proveedores y Aliados	Director Administrativo
Miembros de Junta Directiva y Accionistas	Gerente Legal

A su vez, son estos funcionarios los responsables de la integridad de la información reportada para los procesos de monitoreo en listas y de la completitud de las bases de datos según el tipo de contraparte.

6.2.7 Procedimiento para el Escalamiento y/o Gestión de Alertas generadas por coincidencias en listas internacionales, locales, PEP y/o noticias.

Cuando del resultado de la validación en listas internacionales, locales y/o PEP se generen algún tipo de coincidencia, el encargado de la vinculación y/o validación deberá escalar dichas alertas así:

Código:	AGR-L-002
Fecha:	20/02/2025
Versión:	005
Etiquetado:	Público

Tipo de Lista	Tipo de Alerta	Funcionario de Nivel Superior que Autoriza la vinculación y/o renovación del vínculo
Internacional	Coincidencia en Internacionales	Oficial de Cumplimiento
Local	Coincidencia relacionada con LA/FT/FPADM	Oficial de Cumplimiento
	Coincidencia NO relacionada con LA/FT/FPADM	Director o coordinador de área Encargada de Vinculación
PEP	PEP con alerta LA/FT/FPADM	Oficial de Cumplimiento
	PEP con alerta NO LA/FT/FPADM	Director o coordinador de área Encargada de Vinculación
	PEP sin alertas adicionales	Director o coordinador de área Encargada de Vinculación

Noticias	Relacionadas con LA/FT/FPADM	Oficial de Cumplimiento
	No Relacionadas con LA/FT/FPADM	Director o coordinador de área Encargada de Vinculación

El detalle de las fuentes que conforman cada tipo de lista del cuadro anterior, se encuentra disponible para consulta de los encargados de la vinculación en la Matriz de Escalamiento, disponible para consulta en los documentos del sistema de gestión.

El Director de área Encargada de la vinculación, podrá apoyarse, en función del delito alertado, con la Dirección de Asuntos Legales y Contractuales y/o con el Oficial de Cumplimiento.

Ante la ausencia temporal o permanente del Coordinador y Director de área encargada de vinculación, la gestión de las alertas, según corresponda, debe ser realizada por el cargo backup, siempre y cuando sea del mismo nivel o superiores como Gerente de área.

Código:	AGR-L-002
Fecha:	20/02/2025
Versión:	005
Etiquetado:	Público

6.2.8 Procedimiento de reporte de alertas positivas para el congelamiento de activos

Este procedimiento tiene lugar cuando se identifica que una contraparte vinculada a Certicámara S.A fue incluida en las listas vinculantes para Colombia.

Actividad	Responsable
1. Realizar el reporte en el SIREL de la UIAF a través de la opción de coincidencia en listas y de acuerdo con lo establecido en el procedimiento para el reporte de Operaciones Sospechosas.	Oficial de Cumplimiento
2. Poner en conocimiento de la Fiscalía General de la nación a través del correo electrónico cumplimientogafi67@uiaf.gov.co o cualquier otro mecanismo dispuesto. Con la información y/o documentación soporte obtenida como parte del análisis de la operación sospechosa.	Oficial de Cumplimiento
3. Conservar el archivo y/o documentación soporte de la información reportada a las autoridades.	Oficial de Cumplimiento

6.2.9 Procedimiento sancionatorio por incumplimiento del SAGRILAFT

El proceso sancionatorio en Certicámara se adelanta conforme a lo establecido en el Reglamento Interno de Trabajo ARH-L-004.

Se debe tener en cuenta, además, que hay lugar a investigaciones administrativas y a la imposición de sanciones administrativas para Certicámara, sus administradores, el Oficial de Cumplimiento o Revisor Fiscal según corresponda y conforme el incumplimiento de las instrucciones normativas.

Cuando el Oficial de Cumplimiento identifique cualquier tipo de incumplimiento a las normas, políticas o procedimientos, solicitará al Gerente Administrativo, Financiero y de Talento Humano que revise y de ser el caso, adelante los procesos sancionatorios a que haya lugar como área encargada del cumplimiento de las políticas establecidas en el Reglamento Interno de Trabajo ARH-L-004.

Lo anterior, teniendo en cuenta que los empleados de Certicámara S.A tienen la obligación de cumplir con la totalidad de las actividades, procesos y procedimientos contenidos en el presente Manual del Sistema de Autocontrol y Gestión del Riesgo de Lavado de Activos y Financiamiento del Terrorismo – SAGRILAFT, y cualquier incumplimiento deliberado u omisión a lo establecido por este sistema de

Código:	AGR-L-002
Fecha:	20/02/2025
Versión:	005
Etiquetado:	Público

administración de riesgos acarreará desde sanciones de carácter administrativo hasta la terminación del contrato de trabajo.

6.2.9.1 Denuncia de eventos LA/FT/FPADM relacionados con trabajadores

En el evento en que la Compañía reciba una queja, reclamo o reporte que indique o sugiera que uno de sus trabajadores está involucrado con la comisión de un evento de LA/FT/FPADM, el Oficial de Cumplimiento estará a cargo de la investigación y seguirá el procedimiento definido para los procesos disciplinarios, acorde con el Código Sustantivo del Trabajo y el reglamento interno de trabajo de la Compañía.

6.2.9.2 Denuncia de eventos LA/FT/FPADM Respecto de Contrapartes distintas a trabajadores

6.2.9.2.1 Denuncia

Las quejas, reclamos y reportes relacionados con Evento de LA/FT/FPADM deberán ser presentados usando al efecto alguno de los siguientes canales:

- Mediante el correo electrónico somoseticos@certicamara.com que la Compañía mantiene para este propósito, el Oficial de Cumplimiento adoptará las medidas necesarias que garanticen lo siguiente:
 - Sea de amplio conocimiento de todas las Contrapartes;
 - La confidencialidad de la información;

- Admita el anonimato de quien presenta la queja, reclamo o reporte;
- Mediante el Formulario para la realización de denuncias – Línea ética dispuesto en la siguiente ubicación en línea: <https://web.certicamara.com/>
- Personalmente al Oficial de Cumplimiento;

El sistema de quejas, reclamos y reportes no restringirá en ningún caso o evento, ni limitará, el derecho de quien presenta la queja, reclamo o reporte, a acudir, en cualquier momento, a los canales, mecanismos o autoridades competentes para conocer los hechos objeto de la queja, reclamo o reporte;

El sistema de quejas, reclamos y reportes, concretamente en materia de Eventos LA/FT/FPADM se regirá según lo reglamentado en este Manual;

El Oficial de Cumplimiento procederá a determinar si los hechos objeto de quejas, reclamos o reportes constituyen o no Evento de LA/FT/FPADM;

Las quejas, reclamos y reportes deberán acreditar, al menos sumariamente, la veracidad de los hechos denunciados;

El Oficial de Cumplimiento ordenará el archivo de las quejas, reclamos y reportes cuando cumplan alguna de las siguientes características:

- No sea constitutiva de un Evento de LA/FT/FPADM;

Código:	AGR-L-002
Fecha:	20/02/2025
Versión:	005
Etiquetado:	Público

- Se refiera exclusivamente a la vida privada de cualquier Contraparte de la Compañía;
- Se trate de una queja, reclamo o reporte anónima (incluyendo una en la que se haya empleado nombre ficticio para identificar al quejoso) y (i) la queja, reclamo o reporte no contengan información suficiente para determinar de manera clara los hechos objeto de la denuncia o (ii) es posible concluir razonablemente que se trata de una queja, reclamo o reporte falso o de mala fe.

6.2.9.2.2 Investigación

Respecto de los hechos objeto de quejas, reclamos o reportes que constituyan a juicio del Oficial de Cumplimiento Evento de LA/FT/FPADM y no corresponda a su archivo conforme a lo establecido en este numeral, será obligación del Oficial de Cumplimiento iniciar y concluir una investigación completa de los hechos.

6.2.9.2.3 Reporte

El Oficial de Cumplimiento deberá reportar al Representante Legal y a la Junta Directiva el resultado de dicha investigación y sus conclusiones sobre la misma.

El reporte emitido por el Oficial de Cumplimiento, incluirá un resumen de los hechos denunciados, el canal de denuncia utilizado, las actuaciones investigativas realizadas, sus conclusiones sobre la veracidad de los hechos denunciados,

sobre la buena fe o mala fe del denunciante, las medidas remediales o mitigatorias sugeridas.

6.2.9.2.4 Archivo de la investigación

Si como consecuencia de la investigación el Oficial de Cumplimiento concluye que los hechos no son ciertos, o no son constitutivos de un Evento de LA/FT/FPADM, o se refieren exclusivamente a la vida privada de la Contraparte denunciada o se trata de una queja, reclamo o reporte falso o de mala fe, procederá a archivar la investigación, conservando la información completa de manera confidencial, para su eventual consulta por quien legítimamente tenga derecho a ello, como el propio Oficial de Cumplimiento, a la Junta Directiva, el Representante Legal o una autoridad competente para el efecto.

6.2.9.2.5 Remisión al área competente

Si como consecuencia de la investigación el Oficial de Cumplimiento concluye que los hechos objeto de queja, reclamo o reporte son relevantes para una investigación por otra de las áreas de la Compañía, remitirá la información al director del área respectiva, para que inicie el análisis correspondiente. Para el efecto, deberán tomarse las medidas del caso para proteger a quien presenta la queja, reclamo o reporte, de retaliaciones.

Código:	AGR-L-002
Fecha:	20/02/2025
Versión:	005
Etiquetado:	Público

6.2.9.2.6 Sanción

Si como consecuencia de la investigación el Oficial de Cumplimiento concluye que los hechos son ciertos y constitutivos de un Evento de LA/FT/FPADM, deberá procederse de la siguiente manera:

- Comunicar sus conclusiones en ese sentido, a la Contraparte involucrada en la comisión del Evento de LA/FT/FPADM respectivo;
- Denunciar el Evento de LA/FT/FPADM a las autoridades administrativas o judiciales competentes;
- Terminar cualquier tipo operación o cualquier vínculo de negocios, contractual o jurídico, de cualquier orden o naturaleza, con la Contraparte respectiva, previo concepto del área legal de la Compañía, que deberá garantizar el cumplimiento de los requisitos necesarios para el efecto.

6.2.9.2.7 Recursos

Cualquier Contraparte respecto de la cual se hayan adoptado las medidas a que se refiere el Artículo anterior del presente Manual, podrá solicitar al Oficial de Cumplimiento que reconsidere su decisión exponiendo al efecto todos los argumentos y presentando todas las pruebas en que soporta su solicitud;

Con base en la información y solicitud recibida, el Oficial de Cumplimiento responderá a la Contraparte respectiva;

Si la Contraparte respectiva no está de acuerdo con la respuesta final del Oficial de Cumplimiento, ésta podrá solicitar a la Junta Directiva que revise la decisión del Oficial de Cumplimiento, exponiendo al efecto todos los argumentos y presentando todas las pruebas en que soporta su solicitud;

Con base en la información y solicitud recibida, la Junta Directiva responderá a la Contraparte respectiva.

6.2.9.2.8 Medidas correctivas y mitigatorias

Si como consecuencia de la investigación el Oficial de Cumplimiento concluye que los hechos son ciertos y constitutivos de un Evento de LA/FT/FPADM, la Compañía deberá adoptar todas las medidas necesarias para mitigar y remediar los daños causados y para evitar que los mismos se repitan.

6.2.10 Procedimiento para la identificación y reporte de operaciones inusuales

Para la identificación de Operaciones Inusuales, la compañía dispone de tres mecanismos:

- Señales de alerta derivadas de los procesos de vinculación de contrapartes
- Alertas generadas del proceso de validación en listas.
- Señales de alerta derivadas de los monitoreos periódicos que realiza la primera línea de defensa o el oficial de cumplimiento.

MANUAL SAGRILAFT

Las operaciones que se consideren inusuales deberán ser revisadas, según las actividades que se detallan a continuación:

Actividad	Responsable
1. Identificar la operación inusual sin generar sospechas en la contraparte.	Funcionario Certicámara S.A
2. Clasificar según el tipo de operación entre intentada, rechazada o tentativas de vinculación.	Funcionario Certicámara S.A
3. Diligenciar el formato "AGR-F-001 Reporte interno de operaciones o señales de alerta" incluyendo la información básica del tercero que generó la alerta, las señales de alerta identificadas y la información soporte de la operación.	Funcionario Certicámara S.A
4. Reportar de forma inmediata a través de correo electrónico al Oficial de cumplimiento el formato "AGR-F-001 Reporte interno de operaciones o señales de alerta" y adjuntar toda la documentación soporte del caso.	Funcionario Certicámara S.A
5. Abstenerse de realizar la operación a menos de que la compañía esté obligada.	Funcionario Certicámara S.A

<p>6. Analizar la información reportada en el formato "AGR-F-001 Reporte interno de operaciones o señales de alerta" y la documentación soporte del caso complementando la sección "Revisión de la Información del mismo formato e identificando claramente las señales de alerta identificadas.</p> <p>El análisis del cliente y de la operación puede incluir:</p> <ol style="list-style-type: none"> 1. Qué productos tiene el cliente 2. Cuál es el monto de la transacción 3. Si es una persona jurídica revisar quiénes son los accionistas y/o beneficiarios 4. Posibles reportes en listas restrictivas. 5. Devoluciones de dinero que le hayan sido realizadas 	Oficial de Cumplimiento
<p>7. Decidir si la operación analizada debe ser reportada a la UIAF y en caso de que sea negativo documentar el justificativo dentro del formato "AGR-F-001 Reporte interno de operaciones o señales de alerta"</p>	Oficial de Cumplimiento
<p>8. Poner en conocimiento del Representante Legal un Reporte Interno junto con las recomendaciones sobre las medidas que debería tomar</p>	Oficial de Cumplimiento

Código:	AGR-L-002
Fecha:	20/02/2025
Versión:	005
Etiquetado:	Público

la Compañía. A su vez, el Representante Legal deberá tomar la decisión de terminar o no la relación y la mejor forma de hacerlo, pudiendo si lo considera necesario, consultar su decisión con la Junta Directiva.	
--	--

6.2.11 Procedimiento para la determinación y reporte de operaciones sospechosas

El Oficial de cumplimiento es quien determina si una operación inusual se convierte en sospechosa y debe ser objeto de reporte a la UIAF. Para eso aplica los criterios que se señalan a continuación y que le llevarán a determinar si esa operación se convierte en sospechosa.

El análisis de los criterios queda documentado en el formato “AGR-F-001 Reporte interno de operaciones o señales de alerta”

Las señales de alerta identificadas estarán clasificadas en uno de los cuatro (4) niveles de criticidad (baja, media, alta, muy alta) y que, a su vez, servirán como base para determinar si la operación será objeto de reporte a la UIAF:

Criterios	Decisión de Reporte
Todas las señales de alerta del cliente fueron de criticidad baja.	Dar cierre a la operación y no monitorear

Una y hasta dos de las señales de alertas del cliente fueron de criticidad media.	Consolidar y monitorear las operaciones del cliente
Dos o más de las señales de alerta del cliente fueron de criticidad Alta.	Reporte a autoridades
Una o más de las señales de alertas del cliente fueron de criticidad Muy Alta.	Reporte a autoridades

Lo anterior permitirá reducir la subjetividad en la decisión del oficial de cumplimiento sobre si una operación deberá o no ser reportada a la UIAF. A continuación, se describen las actividades realizadas para la determinación y reporte de la operación.

Actividad	Responsable
1. Revisar la operación analizada y determinar si se convierte en operación sospechosa que será objeto de reporte a la UIAF según los criterios definidos. Cuando el oficial de cumplimiento identifique un caso grave o de alta complejidad la decisión de reporte se pondrá a consideración del Comité Directivo, quienes decidirán si la operación se debe reportar. Dicha decisión quedará	Oficial de Cumplimiento

Código:	AGR-L-002
Fecha:	20/02/2025
Versión:	005
Etiquetado:	Público

soportada en el acta correspondiente del mes en que se presentó la operación.	
2. Documentar la decisión de reporte en el formato AGR-F-001 Reporte interno de operaciones o señales de alerta”	Oficial de Cumplimiento
3. Si la decisión es que la operación deberá ser reportada a la UIAF, el Oficial de Cumplimiento ingresa al SIREL de la UIAF y radica el reporte, de acuerdo con la información solicitada y disponible que Certicámara tiene.	Oficial de Cumplimiento
4. La UIAF, de forma automática notifica al Oficial de Cumplimiento a través de correo electrónico que el reporte ha sido realizado. Los reportes realizados también están disponibles para consulta en el SIREL, donde se indica el número de radicación, entidad, usuario, fecha y hora de cargue, fecha de corte de la información, número de registros, tipo de reporte y el estado del envío: EXITOSO O FALLIDO; este certificado puede ser impreso o almacenado en formato .pdf.	Unidad de Información y Análisis Financiero
5. Se conservan y/o archivan los documentos soporte de la operación, así como el soporte de la radicación a la UIAF.	Oficial de Cumplimiento

Certicámara S.A reporta a la UIAF en forma inmediata las operaciones intentadas o rechazadas a las que les otorguen

el carácter de sospechosas. Ajustándose a los criterios objetivos establecidos por la entidad para catalogarlos como tal.

Certicámara S.A entiende que el reporte inmediato de reporte aplica a partir del momento en el que se finalizó el análisis de la operación y tomó la decisión de catalogar la operación como sospechosa.

Si durante un trimestre no fueron identificadas operaciones catalogadas como sospechosas, el Oficial de Cumplimiento realizará el reporte negativo o reporte de ausencia, a través de SIREL, dentro de los diez (10) días siguientes a la finalización del trimestre, o cualquier otra periodicidad exigida por normatividad, así:

Trimestre	Fecha Máxima de Reporte
Enero a Marzo – Trimestre 1	10 de Abril
Abril a Junio – Trimestre 2	10 de Julio
Julio a Septiembre – Trimestre 3	10 de Octubre
Octubre a Diciembre – Trimestre 4	10 de Enero

6.2.12 Señales de alerta:

Las Señales de Alerta ayudan a identificar o detectar comportamientos, conductas, actividades, métodos o

Código:	AGR-L-002
Fecha:	20/02/2025
Versión:	005
Etiquetado:	Público

MANUAL SAGRILAFT

situaciones atípicas que pueden encubrir Eventos de LA/FT/FPADM. Éstas facilitan la detección de Operaciones Intentadas, Inusuales y Sospechosas por parte de la Compañía, las cuales deberán ser reportadas según corresponda a la UIAF.

La presencia de alguna Señal de Alerta no significa necesariamente estar frente a una Operación Sospechosa, sino simplemente deben llamar la atención de la Contraparte que la advierte, para proceder al Reporte Interno.

Los siguientes son ejemplos de situaciones generales que representan una Señal de Alerta de la posible ocurrencia de un Evento de LA/FT/FPADM, por lo que cuando una Contraparte encuentre una de las siguientes Señales de Alerta o similares, debe informar tal hecho al Oficial de Cumplimiento:

1. Inconsistencias en la información relacionada con la existencia, identificación, dirección del domicilio o ubicación de la Persona;
2. Inconsistencias de la información que suministra la Persona frente a la que suministran otras fuentes;
3. Persona que se rehúsa o evita entregar información, actual o histórica, relacionada con su negocio, actividad, origen de sus recursos, acreencias o capacidad financiera, al momento de realizar una operación o transacción;
4. No es posible verificar ni actualizar la información entregada por la Persona;

5. Persona que entrega documentación inusual o incompleta o usa términos financieros que no se ajustan al lenguaje común o se identifican con nombres muy similares a los de reconocidas empresas;
6. Persona que entrega documentación falsa, incorrecta o insuficiente a la Compañía, que además se rehúsa a suministrar los antecedentes mínimos requeridos para la celebración de contratos;
7. Persona que presenta documentos de identificación inusuales o de mala calidad;
8. Persona cuya dirección para envío de correspondencia o información de interés está fuera del país o utilizan casillas de correo o recogen dicha correspondencia directamente en la Compañía;
9. Persona cuyo teléfono se encuentra desconectado, o el número telefónico al momento de efectuar la llamada de verificación, no concuerda con la información inicialmente suministrada;
10. Persona que, al efectuar una operación, elude o definitivamente se rehúsa a entregar información respecto del propósito o del origen y/o destino de los fondos;
11. Persona que realiza operaciones de elevado monto y no declara un empleo remunerado o actividad acorde que justifique los montos involucrados;
12. Persona que presiona e insiste en que una operación se realice con extrema rapidez, evitando cualquier trámite burocrático sin justificar el motivo de su apremio;
13. Persona que evita el contacto personal con la Compañía, llegando incluso a nombrar representantes o intermediarios encargados de sus operaciones;

Código:	AGR-L-002
Fecha:	20/02/2025
Versión:	005
Etiquetado:	Público

MANUAL SAGRILAFT

14. Persona que realiza operaciones que no son congruentes con la capacidad económica y perfil de ésta;
15. Persona que realiza operaciones, incluidos pagos, mediante terceros;
16. Persona que realiza actividades económicas diferentes a las de su objeto social;
17. Persona que en un corto periodo de tiempo aparece como dueño de importantes nuevos negocios y/o activos;
18. Persona cuyas sociedades tienen como directivos a personas que no se ajustan al perfil comercial de la sociedad;
19. Cambio repentino del comportamiento comercial de una persona dentro de la Compañía;
20. Características inusuales de las actividades que realiza la Persona, sus productos o lugares de procedencia;
21. Intento de incumplir con las normas o procedimientos aduaneros, tributarios y cambiarios o que ya hubieren sido sancionados por infracciones al régimen cambiario o al régimen aduanero;
22. Personas que intentan realizar operaciones con dinero falso;
23. Personas que invierten grandes cantidades sin importar la rentabilidad asociada;
24. Persona especialmente preocupada por los controles y supervisiones a que deban someterse sus operaciones o contratos;
25. Persona que se rehúsa o suspende una operación cuando se le solicita información respecto del origen de los fondos involucrados o se le informa que los antecedentes

- serán presentados a alguna entidad supervisora o reguladora;
26. Cualquier Persona que presione o intente presionar para no presentar los antecedentes requeridos para realizar una operación o celebrar un contrato;
27. Personas que realizan transacciones que no concuerdan con el tipo de trabajo que supuestamente realizan;
28. Persona que justifica el origen de los fondos con documentación falsa;
29. PEP que realiza operaciones que están fuera de lo habitual con su comportamiento anterior;
30. Persona que realizan alguna operación presentando antecedentes de respaldo como contratos, comprobantes o cualquier otro documento en un idioma distinto al español y de veracidad no comprobable;
31. Personas, socias o empleadas o contratistas de sociedades de papel, sociedades fachada, o sociedades de pantalla;
32. Personas jurídicas sobre las cuales no es posible identificar su Beneficiario Final;
33. Persona o Contraparte que al momento de su vinculación o inicio de relación comercial con la Compañía presenta información y documentación incompleta;
34. Personas que realicen reiteradas operaciones a nombre de uno o varios terceros;
35. La edad de la Persona no concuerda con sus ingresos;
36. Persona con actividad económica indeterminada y renuente a especificar su fuente de ingresos;

Código:	AGR-L-002
Fecha:	20/02/2025
Versión:	005
Etiquetado:	Público

MANUAL SAGRILAFT

- 37. La Contraparte tiene antecedentes judiciales relativos a LA/FT/FPADM;
- 38. La Contraparte se encuentra registrada en alguna Listas Restrictivas o Listas de Control;
- 39. Reportes públicos que indiquen una alta incidencia de LA/FT/FPADM en Colombia, la región o cualquier otra jurisdicción;
- 40. Conocimiento o sospecha que la Contraparte se dedica a una actividad considerada de alto riesgo en materia de LA/FT/FPADM y/u otra conducta delictiva en el territorio en que la realiza;
- 41. Conocimiento de que la Contraparte ejerce sus actividades mercantiles en una industria considerada de alto riesgo en materia de LA/FT/FPADM y/u otra conducta delictiva en el territorio en que la realiza;
- 42. Contrapartes ubicadas en zonas con presencia de organizaciones narcoterroristas, que repentinamente registran un alto incremento en su nivel de ventas o un nivel de ventas que no corresponde con su capacidad económica;
- 43. Constitución de empresas con capitales o socios provenientes de territorios o países considerados no cooperantes⁶;
- 44. Operaciones con Contrapartes que no han sido plenamente identificadas.

6.3 DOCUMENTACIÓN Y ARCHIVO DE LA INFORMACIÓN

La documentación y registros por medio de los cuales conste que Certicámara S.A ha implementado el SAGRILAFT deben estar disponibles, y cumplir con los atributos de la seguridad de la información.

La documentación a la que se refiere este numeral contempla, pero no se limita a:

- Manuales de Políticas y procedimientos para la administración del Riesgo LA/FT/FPADM
- Metodologías para la identificación, medición, control y monitoreo del riesgo.
- Procedimientos de control interno y de revisión del SAGRILAFT.
- Programas de capacitación y evidencia de su ejecución.
 - Procedimientos de conocimiento de contrapartes, debida diligencia y validación en listas.
 - Autorizaciones de nivel superior requeridas en los procesos de vinculación.
 - Documentos y registros que evidencien la operación efectiva del SAGRILAFT.
 - Los formatos de vinculación y/o cualquier mecanismo dispuesto para la debida diligencia de las Contrapartes de la Compañía y toda la información suministrada por aquellas como parte de este, deberán estar disponibles. Así mismo, deberá constar el nombre del empleado o funcionario de la Compañía que revisó dicha documentación, y la fecha y hora en que se realizó esta gestión, a fin de

⁶

Código:	AGR-L-002
Fecha:	20/02/2025
Versión:	005
Etiquetado:	Público

que se pueda acreditar la debida y oportuna diligencia por parte de la Compañía;

- Informes de auditoría interna, revisoría fiscal, del Oficial de Cumplimiento a la Junta directiva y/o al Representante Legal.

Toda la información que se almacene en relación con temas anti-LA/FT/FPADM para las Contrapartes que se genere de manera física debe archivar en un lugar seguro y restringido de acceso a Personas no autorizadas, así mismo, la información debe ser digitalizada con las medidas de seguridad necesarias;

Para el caso de las correspondencias recibidas y enviadas por y para alguna Autoridad Gubernamental, la Compañía cuenta con un procedimiento establecido para recepción y entrega de correspondencia, igualmente, el Oficial de Cumplimiento llevará trazabilidad de esta correspondencia;

La documentación y registros de la operación del SAGRILAFT de Certicámara S.A se encuentran definidos en las tablas de retención documental de cada proceso. Sin embargo, se precisa que se conservará la información por un término mínimo de diez (10) años, de acuerdo con lo previsto en el artículo 28 de la Ley 962 o la norma que la modifique o sustituya.

En lo que respecta a respaldos y requisitos de seguridad la compañía ha establecido distintas políticas que aplican para todos los procesos de la organización y se encuentran

documentados en los Lineamientos y Prácticas de Seguridad de la Información GSI-L-001.

En la documentación soporte de los procesos de debida diligencia, deberá constar el nombre del empleado o funcionario de la Compañía que revisó dicha documentación, y la fecha y hora en que se realizó esta gestión, a fin de que se pueda acreditar la debida y oportuna diligencia por parte de la Compañía;

6.4 ESTRUCTURA ORGANIZACIONAL

El SAGRILAFT incluye responsabilidades y obligaciones para la Junta Directiva, el Representante Legal y el Oficial de Cumplimiento. Pero además para la primera línea de defensa en la gestión de riesgos.

6.4.1 Junta Directiva

La Junta Directiva es la máxima autoridad de la Compañía en materia de prevención de LA/FT/FPADM. La Junta Directiva estará obligada a cumplir, al menos, las obligaciones previstas en el presente Manual, entre las cuales se encuentran las siguientes, sin perjuicio de que algunas de las mismas correspondan también a otros órganos o funcionarios de la Compañía:

- a. Establecer y aprobar la Política LA/FT/FPADM.
- b. Aprobar el SAGRILAFT, las Políticas para la prevención y control del Riesgos de LA/FT/FPADM, los criterios objetivos

Código:	AGR-L-002
Fecha:	20/02/2025
Versión:	005
Etiquetado:	Público

MANUAL SAGRILAFT

- para la determinación de las Operaciones Sospechosas y Operaciones Inusuales (*red flags*) y los procedimientos e instancias responsables de la determinación del ROS, así como los ajustes y modificaciones a las mismas;
- c. Dejar constancia mediante acta de la aprobación del SAGRILAFT, sus Políticas y procedimientos y los ajustes y modificaciones de estos.
 - d. Estudiar y modificar el SAGRILAFT de la Compañía (incluyendo el presente Manual) frente a cualquier ajuste al mismo diseñado o sugerido por el Oficial de Cumplimiento o presentado por el Representante Legal.
 - e. Designar al Oficial de Cumplimiento, sujeto a los requisitos previstos y dejar constancia de ello en la respectiva acta. De igual forma, determinar su remuneración, condiciones laborales, recursos necesarios para el cumplimiento de sus labores, entre otras;
 - f. Evaluar y si es del caso, designar un Oficial de Cumplimiento suplente
 - g. Analizar oportunamente los informes sobre el funcionamiento del SAGRILAFT, sobre las propuestas de correctivos y actualizaciones que presente el Oficial de Cumplimiento, y tomar decisiones respecto de la totalidad de los temas allí tratados, dejando constancia en el acta correspondiente.
 - h. Analizar oportunamente los reportes y solicitudes presentados por el representante legal.
 - i. Pronunciarse sobre los informes presentados por la revisoría fiscal, las auditorías interna y externa, que tengan relación con la implementación y el funcionamiento del SAGRILAFT, y hacer el seguimiento a las observaciones o recomendaciones incluidas, dejando constancia del seguimiento y avances periódicos en las actas correspondientes.
 - j. Otorgar y garantizar el suministro de los recursos económicos, humanos, técnicos, logísticos y tecnológicos que se requieran para (i) implementar y mantener en funcionamiento el SAGRILAFT, teniendo en cuenta las características y tamaño de la Compañía y (ii) el cumplimiento de la labor del Oficial de Cumplimiento de forma independiente y autónoma
 - k. Establecer los criterios para aprobar la vinculación a la Compañía de cualquier Contraparte catalogada como PEP;
 - l. Actuar siempre con Debida Diligencia en cualquier asunto o decisión relacionada con LA/FT/FPADM y en aplicación de las Políticas de SAGRILAFT;
 - m. Designar las instancias responsables del diseño de las metodologías, modelos e indicadores cualitativos y/o cuantitativos de reconocido valor técnico para la oportuna detección de las Operaciones Inusuales;
 - n. Establecer pautas y determinar los responsables de realizar auditorías sobre el cumplimiento y efectividad del SAGRILAFT en caso de que así lo determine;
 - o. Verificar que el Oficial de Cumplimiento cuente con la disponibilidad y capacidad necesaria para desarrollar sus funciones.
 - p. Demostrar liderazgo y compromiso con respecto al SAGRILAFT en materia de LA/FT/FPADM;

Código:	AGR-L-002
Fecha:	20/02/2025
Versión:	005
Etiquetado:	Público

MANUAL SAGRILAFT

- q. Promover una cultura corporativa de “cero-tolerancia” con conductas relacionadas con LA/FT/FPADM y comunicar al interior de la Compañía la importancia de un SAGRILAFT efectivo y de cumplir las disposiciones de este;
- r. Realizar seguimiento de la implementación y ejecución del presente Manual y el SAGRILAFT. Para el efecto se debe dejar constancia mediante acta de la evaluación, comentarios e instrucciones que realicen los accionistas en esta materia;

6.4.2 Representante Legal

El Representante Legal estará obligado a cumplir al menos las obligaciones previstas en el presente Manual, entre las cuales se encuentran las siguientes, sin perjuicio de que algunas de las mismas correspondan también a otros órganos o funcionarios propios de la Compañía:

- a. Presentar, junto con el Oficial de Cumplimiento, a la Junta Directiva para su aprobación, las Políticas para implementar el SAGRILAFT, sus actualizaciones y las del presente Manual.
- b. Estudiar los resultados de la evaluación de riesgos LA/FT/FPADM efectuada por el Oficial de Cumplimiento y establecer los planes de acción que corresponda.
- c. Asignar de manera eficiente los recursos técnicos y humanos, determinados por la Junta Directiva o el máximo órgano social, necesarios para la implementación del SAGRILAFT.
- d. Verificar y garantizar el desarrollo y disponibilidad de las aplicaciones tecnológicas, computacionales, de sistemas,

humanos y físicos indispensables y demás necesarios para que el Oficial de Cumplimiento pueda realizar sus labores y cumplir sus obligaciones de forma independiente y autónoma.

- e. Pedir autorización a la Junta Directiva, cuando ello se requiera de acuerdo con sus políticas de gobierno corporativo, para la solicitud y obtención de recursos humanos, tecnológicos, físicos y de sistemas para el cumplimiento de sus funciones y de las funciones del Oficial de Cumplimiento.

f. Presentar a la Junta Directiva o al máximo órgano social, los reportes, solicitudes y alertas que considere que deban ser tratados por dichos órganos y que estén relacionados con el SAGRILAFT.

g. Asegurarse de que las actividades que resulten del desarrollo del SAGRILAFT se encuentran debidamente documentadas, de modo que se permita que la información responda a unos criterios de integridad, confiabilidad, disponibilidad, cumplimiento, efectividad, eficiencia y confidencialidad.

h. Certificar ante la Superintendencia de Sociedades el cumplimiento del SAGRILAFT, presentando los informes requeridos ante esta entidad en los plazos establecidos para ello y dando respuesta a cualquier requerimiento de información en el mismo sentido, incluyendo la remisión de la información relacionada con el nombramiento del Oficial de Cumplimiento y la documentación soporte en este sentido.

Código:	AGR-L-002
Fecha:	20/02/2025
Versión:	005
Etiquetado:	Público

MANUAL SAGRILAFT

i. Promover los Reportes Internos al interior de la Compañía sobre cualquier situación que pueda considerarse como un Evento de LA/FT/FPADM.

j. Hacer su mayor esfuerzo para que ninguna Persona al interior de la Compañía que realice Reportes Internos de buena fe o con fundamento en una creencia razonable sobre hechos que puedan considerarse como Eventos de LA/FT/FPADM actos que violen las Políticas de la Compañía, sufra retaliación o discriminación alguna.

k. Recibir y analizar los reportes que emite el Oficial de Cumplimiento, en caso de que ocurra un Evento de LA/FT/FPADM.

l. Atender los requerimientos o recomendaciones hechas por el Oficial de Cumplimiento y la Junta Directiva para el adecuado cumplimiento del SAGRILAFT.

m. Sugerir a la Junta Directiva la terminación de cualquier tipo de operación o cualquier vínculo de negocios, contractual o jurídico, con base a las recomendaciones, información y Documentos entregados para el efecto por el Oficial de Cumplimiento.

n. Brindarle un apoyo efectivo y los recursos humanos, físicos, financieros y técnicos necesarios para llevar a cabo la implementación, auditoría y cumplimiento del SAGRILAFT.

6.4.3 Oficial de Cumplimiento

Certicámara S.A., de acuerdo con los procesos de Gestión del Talento Humano, determinó el Perfil del Oficial de Cumplimiento que incluye, entre otros, los conocimientos

básicos, la experiencia requerida de acuerdo con el modelo de competencias técnicas y organizacionales, así como la responsabilidad global y específicas adicionales a las establecidas en la normatividad relacionada con el SAGRILAFT.

Como parte de la gestión de incompatibilidades e inhabilidades, no se designará al revisor fiscal, auditor interno o administrador de la Compañía como Oficial de Cumplimiento.

El Oficial de Cumplimiento es un cargo ocupado por un funcionario que tiene principalmente las siguientes características:

- i. Tiene independencia orgánica del Representante Legal y depende de la junta directiva y por ende goza de capacidad para tomar decisiones para gestionar el Riesgo LA/FT/FPADM y comunicación directa con la Junta Directiva.
- ii. Cuenta con los conocimientos suficientes en materia de administración de Riesgo LA/FT/FPADM y entiende el giro ordinario de las actividades de la Compañía.
- iii. Tiene independencia de las áreas de control y auditoría interna de la Compañía;
- iv. No pertenece a la administración o a los órganos sociales de la Compañía.
- v. No funge como Oficial de Cumplimiento, principal o suplente, en más empresas por la cláusula de exclusividad incluida en su contrato de trabajo.

Código:	AGR-L-002
Fecha:	20/02/2025
Versión:	005
Etiquetado:	Público

MANUAL SAGRILAFT

vi. Está domiciliado en Colombia.

El Oficial de Cumplimiento, además, contará con los mecanismos y medios necesarios para cumplir sus funciones. Para esto tendrá el apoyo de un equipo de trabajo humano y técnico, de conformidad con el nivel de Riesgo y tamaño de la Compañía, según lo determine la Junta Directiva.

El Oficial de Cumplimiento tendrá un suplente que deberá cumplir con los mismos requisitos de conocimiento, experiencia, y demás establecidos para el oficial de cumplimiento principal. Esta designación se realiza dado el carácter preventivo de la gestión de riesgos y la continuidad que se requiere en el ejercicio de las funciones del Oficial de Cumplimiento Principal.

La designación del Oficial de Cumplimiento no exime de responsabilidad por el cumplimiento o incumplimiento de sus obligaciones ni a la Compañía ni a ninguna de sus Contrapartes.

Las funciones del Oficial de Cumplimiento de Certicámara S.A respecto del SAGRILAFT incluyen:

- a. Velar por el cumplimiento efectivo, eficiente y oportuno del SAGRILAFT.
- b. Presentar, semestralmente informes a la junta directiva con una evaluación y análisis sobre la eficiencia y efectividad del SAGRILAFT y, de ser el caso, proponer las mejoras respectivas. Así mismo, demostrar los resultados

de la gestión del Oficial de Cumplimiento, y de la administración de la Empresa, en general, en el cumplimiento del SAGRILAFT

- c. Promover la adopción de ajustes al SAGRILAFT, cuando las circunstancias así lo requieran o mínimo cada dos (2) años, justificando tales ajustes
- d. Certificar ante la Superintendencia de Sociedades el cumplimiento del SAGRILAFT, presentando los informes requeridos ante esta entidad en los plazos establecidos para ello y dando respuesta a cualquier requerimiento de información en el mismo sentido.
- e. Asesorar y guiar a las Personas al interior de la Compañía, en relación con el SAGRILAFT y prevención de Eventos LA/FT/FPADM;
- f. Interactuar con las Contrapartes respecto de todos los asuntos relacionados con un Riesgo o con la efectiva ocurrencia de un Evento de LA/FT/FPADM;
- g. Diseñar, programar y coordinar los planes de sensibilización, comunicación y capacitación para promover y consolidar la formación de una cultura respecto de la importancia del cumplimiento de las normas y Políticas establecidas para la prevención y control de Riesgos;
- h. Evaluar los informes presentados por la auditoría interna y los informes que presente el Revisor Fiscal, si es el caso, y adoptar las medidas frente a las deficiencias informadas. Si dichas modificaciones requieren de la aprobación de la Junta Directiva, las presentará frente a la misma y gestionará su adopción;

Código:	AGR-L-002
Fecha:	20/02/2025
Versión:	005
Etiquetado:	Público

MANUAL SAGRILAFT

- i. Realizar seguimiento o Monitoreo a la eficiencia de las Políticas, procedimientos y controles establecidos en el presente Manual y el SAGRILAFT de la Compañía;
- j. Implementar y desarrollar los procesos a través de los cuales se llevarán a la práctica las Políticas aprobadas para la implementación del SAGRILAFT;
- k. Realizar la identificación de las situaciones que puedan generar Riesgos en las operaciones que realiza la Compañía;
- l. Procurar por la adecuada articulación de las Políticas relacionadas con el SAGRILAFT;
- m. Velar por el adecuado archivo de los soportes documentales y demás información relativa a la gestión y prevención del Riesgo LA/FT/FPADM.
- n. Elaborar y someter a la aprobación de la Junta Directiva los criterios objetivos para la determinación de las Operaciones Sospechosas, así como aquellos para determinar cuáles serán determinadas como Operaciones Inusuales (*red flags*) y los procedimientos e instancias responsables de la determinación del ROS;
- o. Examinar las nuevas Tipologías de LA/FT/FPADM con el propósito de hacer sugerencias a la Junta Directiva para mejorar continuamente las prácticas de prevención y control de los Riesgos y delitos asociados, así como, establecer las posibles modalidades, estrategias y procedimientos de control que se requieran cuando la Compañía tenga planes para desarrollar nuevas operaciones;
- p. Diseñar las metodologías de clasificación, identificación, medición y control del SAGRILAFT;
- q. Realizar la Evaluación del Riesgo de LA/FT/FPADM a los que se encuentra expuesta la compañía.
- r. Asegurarse que ninguna Persona al interior de la Compañía que realice Reportes Internos de buena fe o con fundamento en una creencia razonable sobre hechos que puedan considerarse como Eventos de LA/FT/FPADM o actos que violen las Políticas de la Compañía, sufra retaliación o discriminación alguna;
- s. Proveerle a la Junta Directiva y al Representante Legal toda la información y herramientas necesarias para que estos puedan actuar con Debida Diligencia en la realización de sus labores y el cumplimiento de sus obligaciones;
- t. Informarse sobre la inclusión de la Compañía en cualquier Lista de Control o Lista Restrictiva, e informar así mismo a la Junta Directiva, y tomar las decisiones relacionadas con dicha inclusión y la forma de afrontarlo;
- u. Informar oportunamente al Representante Legal la necesidad de recursos físicos, tecnológicos, de sistemas y humanos que requiera para realizar sus labores y cumplir sus obligaciones de forma independiente y autónoma;
- v. Elaborar estadísticas y procesos de seguimiento específicos respecto de criterios, concentración de operaciones, movimientos consolidados por Contraparte, clasificación de operaciones por montos, movimientos, entre otros;
- w. Implementar un sistema de alertas que permita detectar y establecer Eventos de LA/FT/FPADM en relación con las Contrapartes de la Compañía;

Código:	AGR-L-002
Fecha:	20/02/2025
Versión:	005
Etiquetado:	Público

- x. Realizar el Reporte de las Operaciones Sospechosas a la UIAF y cualquier otro reporte o informe exigido por las disposiciones vigentes.

6.4.4 Funciones de las Gerencias y sus funcionarios

A continuación, se incorporan algunas funciones clave para la implementación y eficiencia del SAGRILAFT en Certicámara y que están asociadas al cumplimiento por parte de la primera línea de defensa en la gestión de riesgos:

- Gerencia Legal: GRL
- Gerencia Administrativa, Financiera y Talento Humano: GAF
- Gerencia de Business Development: GBD
- Gerencia de Customer Success: GCS
- Gerencia de Operaciones de Tecnología: GOT
- Gerencia de Producto e Innovación: GPI
- Gerencia de Mercadeo: GRM

Funcion	Gerencia Aplicable
Coordinar con las áreas de la compañía las respuestas a los requerimientos de información de la auditoría interna y externa.	GAF; GRL
Involucrar al oficial de cumplimiento en el desarrollo de nuevos productos, canales y/o jurisdicciones.	GPI; GOT; GCS; GBD

Funcion	Gerencia Aplicable
Construir el informe de riesgos cuando se trate de: 1. El lanzamiento o uso de cualquier producto. 2. El uso de nuevas prácticas comerciales, incluyendo nuevos canales de prestación de servicios. 3. El uso de nuevas tecnologías o tecnologías en desarrollo para productos nuevos o existentes. 4. La modificación de las características del producto. 5. La incursión en un nuevo mercado. 6. La apertura de operaciones en nuevas jurisdicciones. 7. El lanzamiento o modificación de los canales de distribución.	GPI; GOT; GCS; GBD
Dar cumplimiento a los requisitos contemplados en el procedimiento de conocimiento de contrapartes, debida diligencia y procesos de obtención de formularios de conocimiento.	GAF; GRL; GBC; GCS; GOT; GPI, GRM
Velar por el cumplimiento de la actualización de los documentos con la información financiera y comercial de las contrapartes.	GAF; GRL; GBC; GCS; GOT; GPI, GRM

Código:	AGR-L-002
Fecha:	20/02/2025
Versión:	005
Etiquetado:	Público

MANUAL SAGRILAFT

Funcion	Gerencia Aplicable
Profundizar en la vinculación de personas que por su actividad, función o perfil puedan estar expuestas en mayor grado al riesgo LA/FT y en general adelantar procesos de debida diligencia.	GAF; GRL; GBC; GCS; GOT;GPI, GRM
Reportar las operaciones que considere como inusuales o sospechosas en el proceso de vinculación, renovación de productos, recaudo, devolución de saldos, cancelación de firmas.	GAF; GRL; GBC; GCS; GOT;GPI, GRM
Colaborar con el oficial de cumplimiento en la implementación y ejecución de proyectos relacionados con herramientas orientadas a la administración de riesgos de LA/FT.	GAF; GRL; GBC; GCS; GOT;GPI, GRM
Acompañamiento al oficial de cumplimiento en la documentación de procedimientos, manuales y otros y analizar el impacto sobre otros procesos.	GAF; GRL; GBC; GCS; GOT;GPI, GRM

Funcion	Gerencia Aplicable
Disponer de la información de las bases de datos, informes y en general velar por el adecuado funcionamiento de las herramientas tecnológicas relacionadas con el SAGRILAFT.	GAF; GRL; GBC; GCS; GOT;GPI, GRM
Asegurarse de que todos los empleados bajo su responsabilidad estén al tanto de lo dispuesto en el Manual SAGRILAFT y las obligaciones contempladas en dicho documento.	GAF; GRL; GBC; GCS; GOT;GPI, GRM
Asegurar que cualquier procedimiento adicional de Due Diligence que se realice sea coherente con las Sanciones aplicables, la Política, procedimientos y otros.	GAF; GRL; GBC; GCS; GOT;GPI, GRM
Realizar Due Diligence durante cualquier renovación, aceptación especial, adhesión o cambios en la cobertura de las pólizas previamente emitidas o procesos de contratación.	GAF; GRL

Código:	AGR-L-002
Fecha:	20/02/2025
Versión:	005
Etiquetado:	Público

Funcion	Gerencia Aplicable
Realizar autoevaluación al cumplimiento de los procesos y/o requisitos incorporados como controles a sus procesos.	GAF; GRL; GBC; GCS; GOT;GPI, GRM
Asegurarse de que los procesos de vinculación y validación en listas adoptados sean aplicados para las contrapartes que vincula.	GAF; GRL; GBC; GCS; GOT;GPI, GRM
Desarrollar los cursos y/o programas de capacitación que en materia de prevención de LA/FT/FPADM le sean asignados y hacer seguimiento a que los funcionarios a su cargo los ejecuten oportunamente.	GAF; GRL; GBC; GCS; GOT;GPI, GRM
Establecer controles a los riesgos LA/FT/FPADM a su cargo y como primera línea de defensa vigilar que estos sean adecuados, eficientes y oportunos.	GAF; GRL; GBC; GCS; GOT;GPI, GRM

El Revisor Fiscal estará obligado a cumplir al menos las obligaciones previstas en el presente Manual, entre las cuales se encuentran las siguientes:

a. Dar cumplimiento a sus funciones establecidas en el artículo 207 del Código de Comercio. En relación con sus funciones relacionadas con el SAGRILAFT, particularmente reportar a la UIAF las Operaciones Sospechosas en los términos del literal d) del numeral 2 del artículo 2012 del Decreto-ley 663 de 1993, cuando las adviertan dentro del giro ordinario de sus labores.

b. Denunciar ante las Autoridades administrativas o judiciales competentes, los Eventos de LA/FT/FPADM, así como la presunta comisión de un delito contra la administración pública, un delito contra el orden económico y social, o un delito contra el patrimonio económico que hubiere detectado en el ejercicio de su cargo, a pesar del secreto profesional. Para realizar esta denuncia el Revisor Fiscal contará con un término de seis (6) meses desde el momento en que hubiera tenido conocimiento de los hechos. También deberá poner estos hechos en conocimiento de los órganos sociales y de los Administradores de la Compañía.

c. Para cumplir con su deber enunciado en el numeral anterior, el Revisor Fiscal, en el análisis de información contable y financiera, debe prestar atención a los

6.5 ÓRGANOS DE CONTROL

6.5.1 Revisor Fiscal

Código:	AGR-L-002
Fecha:	20/02/2025
Versión:	005
Etiquetado:	Público

MANUAL SAGRILAFT

indicadores que pueden dar lugar a sospecha de un acto relacionado con un posible Evento de LA/FT/FPADM.

d. Solicitar usuario y contraseña en el SIREL administrado por la UIAF para el envío de los ROS.

6.5.2 Auditoría Interna

La Dirección de Mejoramiento Continuo como área encargada de establecer el cronograma de auditorías en Certicámara S.A, debe garantizar que, en los planes anuales de auditoría interna, sea incluida la revisión de la efectividad y cumplimiento del SAGRILAFT, que sirva como fundamento para que el Oficial de Cumplimiento y la administración puedan determinar la existencia de deficiencias y sus posibles soluciones.

El resultado de las auditorías en materia de SAGRILAFT, debe ser comunicado al Representante Legal, al Oficial de Cumplimiento y a la Junta Directiva de la Compañía.

Los informes de auditoría generados por la revisoría fiscal o la auditoría interna podrán contener propuestas de mejora cuando sea pertinente.

6.6 DIVULGACIÓN DE INFORMACIÓN

Para garantizar el funcionamiento de sus procedimientos y requerimientos de autoridades competentes y disposiciones

legales vigentes, se cuenta con un sistema efectivo, eficiente y oportuno de reportes internos y externos.

Dentro de los reportes establecidos se encuentran:

6.6.1 Reportes Internos

- **Reporte para Análisis de Operaciones:** El formato SG-FO-20-** AGR-F-001 Reporte Interno de operaciones o señales de alerta Reporte para Análisis de Operaciones es una herramienta que los funcionarios de la compañía utilizan para reportar operaciones inusuales o sospechosas al Oficial de Cumplimiento con información básica de la operación. Este formato es complementado por el Oficial de cumplimiento, quien valida las señales de alerta para cada caso reportado. Basados en el resultado registrado en este reporte se identifican las operaciones que serán transmitidas como sospechosas a la UIAF.
- **Reporte de Validación en Listas:** La herramienta compliance dispone de una opción de extracción de base de datos por medio de la cual se identifican las contrapartes a las cuales les fue realizada la validación en listas durante un periodo de tiempo.
- **Reportes de Informe de Consulta en listas:** La herramienta compliance, como resultado de los procesos de validación, para cada contraparte, genera un informe detallado en pdf por medio del cual se evidencia en qué

Código:	AGR-L-002
Fecha:	20/02/2025
Versión:	005
Etiquetado:	Público

fuentes de información fue validada la contraparte, así como la fecha de la validación.

- **Reporte de realización de evaluación a inducción y/o programa de capacitación:** Para la inducción corporativa y/o capacitaciones del programa de capacitación en materia de LA/FT/FPADM se diseñan evaluaciones que permitan conocer el entendimiento de los funcionarios respecto del programa y si es requerido o no refuerzo al respecto.
- **Reporte de emisión de Certificados:** Periódicamente la Dirección de Operaciones genera un reporte por medio del cual se conocen los terceros que transaron durante un periodo de tiempo. Esto a su vez permite realizar la consolidación y/o monitoreos transaccionales establecidos.

6.6.2 Reportes Externos

- **Operaciones sospechosas:** Reporte remitido a la UIAF en forma inmediata las operaciones que determinen como sospechosas, Así mismo, se reportan las operaciones intentadas o rechazadas que contengan características que les otorguen el carácter de sospechosas. Ajustándose a los criterios objetivos establecidos por la entidad para catalogarlos como tal. Para los periodos en los que no se determinen operaciones sospechosas el reporte se presenta en negativo.

- **Informe 58: El "Informe 58- Oficiales de Cumplimiento":** Es un informe no financiero, diseñado para registrar información del Oficial de Cumplimiento. Se debe diligenciar por parte de las Empresas Obligadas a cumplir con lo dispuesto en el Numeral 4, subnumerales 4.1 y 4.2 (SAGRILAFT) del Capítulo X de la Circular Básica Jurídica No. 100-000016 del 24 de diciembre de 2020 y sus modificaciones, cada vez que designen a un Oficial de Cumplimiento. Este informe se transmite a través del aplicativo Storm dispuesto por la Superintendencia de Sociedades.
- **Informe 75: El "Informe 75 - SAGRILAFT y PTEE.:** se debe diligenciar por las Empresas Obligadas según el cronograma que da a conocer la Superintendencia de Sociedades a través de la Circular Externa 100-000003 de 11 de septiembre de 2023. Este informe corresponde a la gestión realizada por la entidad durante el año inmediatamente anterior. Este informe se transmite a través del aplicativo Storm dispuesto por la Superintendencia de Sociedades.

6.7 CAPACITACIÓN:

El principal objetivo de las capacitaciones del SAGRILAFT es concientizar a la organización a todo nivel sobre el riesgo que existe para que la compañía pueda ser utilizada o se vea involucrada en actividades relacionadas con el LA/FT/FPADM para fomentar así la cultura de prevención.

Código:	AGR-L-002
Fecha:	20/02/2025
Versión:	005
Etiquetado:	Público

MANUAL SAGRILAFT

Para lograr este objetivo se emplearán los siguientes mecanismos:

- **Inducción:** En el proceso de contratación, todos los funcionarios que se vinculen a la compañía deberán recibir una inducción referente al tema de SAGRILAFT.
- **Autocapacitación:** En la herramienta de capacitación interna CertiU existen cursos en la materia que se asignarán a los colaboradores dentro de su programa de formación anual.
- **Actualización:** El manual de SAGRILAFT será publicado y divulgado a través de la intranet corporativa y de la página web de la compañía para que todas las contrapartes tengan acceso al mismo. Así mismo cualquier modificación al manual y/o procedimientos son informados a toda la compañía según los lineamientos del sistema de gestión.
- **Capacitación Presencial o Virtual:** El Oficial de Cumplimiento liderará y desarrollará capacitaciones presenciales o virtuales dirigidas a funcionarios de cargos específicos o generales de la compañía en coordinación con la Gerencia de Gestión del talento Humano.

Anualmente el Oficial de Cumplimiento diseña, en coordinación con la Gerencia de Gestión del Talento Humano, un programa de capacitación en el que quedan documentadas las capacitaciones que se planea desarrollar a lo largo de un periodo de tiempo, Este documento establece además alcance, medios y mecanismos para evaluación.

En el diseño del programa de capacitación se tiene en cuenta el nivel de exposición al riesgo LA/FT del respectivo funcionario en el desempeño de sus funciones al interior de la entidad y en caso de requerirse la periodicidad de capacitación debe ser inferior a un año.

En todo caso el programa de capacitación deberá incluir una capacitación general de temas asociados con el SAGRILAFT por lo menos una (1) vez al año. -

Si durante el periodo de ejecución del programa de capacitación el Oficial de cumplimiento determina que es necesario ajustar y/o actualizar el programa, generará una nueva versión del documento.

Semestralmente, en el informe del oficial de cumplimiento se documenta el avance del plan de capacitación anual.

Frente a temas de capacitación es importante además aclarar que es responsabilidad de la Gerencia de Gestión del talento Humano:

- Apoyar al oficial de cumplimiento en el desarrollo del programa anual de capacitación y evaluación de los funcionarios sobre el SAGRILAFT.
- Hacer seguimiento y promover en los funcionarios el desarrollo del plan de capacitación y se presenten las evaluaciones a que por él hubiera lugar.
- Obtener la Certificación de lectura, conocimiento y entendimiento del Manual SAGRILAFT y el Código de Ética y Conducta, de los nuevos funcionarios vinculados a la compañía.

MANUAL SAGRILAFT

- Aplicar el régimen de responsabilidad disciplinaria por el incumplimiento o no desarrollo de los programas de capacitación en materia de SAGRILAFT.

6.8 INFRAESTRUCTURA TECNOLÓGICA

Para garantizar la adecuada administración del riesgo de LA/FT/FPADM, Certicámara S.A cuenta con las herramientas que se señalan a continuación:

#	Nombre Herramienta	Descripción	Aplicabilidad
1	Matriz de Riesgos	Herramienta que apoya a las organizaciones a administrar de forma integral los riesgos operativos, estratégicos, reputacionales, seguridad de la información, lavado de activos y cumplir con	Registro de Riesgos
			Registro de Controles
			Generación de Mapas de Riesgos

#	Nombre Herramienta	Descripción	Aplicabilidad
		las exigencias de los entes reguladores.	
2	Validador en Listas	Sistema de información de consulta de listas vinculantes, restrictivas informativa sanciones internacionales y locales.	Consulta vía web service en listas restrictivas al momento de la creación del tercero en el sistema core de la compañía Consulta en tiempo real de contrapartes.
3	Sistema Core Core	Herramienta core de la organización en la que se realiza la creación de terceros con los que la organización tiene algún vínculo.	Captura y Actualización de información de clientes
4	Herramienta de reportería	Es una herramienta de inteligencia de negocios para la	Información para consolidación

Código:	AGR-L-002
Fecha:	20/02/2025
Versión:	005
Etiquetado:	Público

#	Nombre Herramienta	Descripción	Aplicabilidad
		gestión del rendimiento, la planificación, los informes, consultas y análisis, así como también la administración de la información empresarial.	de Operaciones
5	Google Forms	Herramienta para el diseño de encuestas, evaluaciones para los procesos de capacitación	Evaluación a Capacitaciones Control de asistencia a capacitación
6	Página Web	Herramienta de divulgación del Manual a contrapartes externas	Divulgación de políticas
7	Google Meet	Herramienta de reuniones para socialización de temas asociados con LA/FT/FPADM	Capacitación Procesos de Inducción Corporativa

#	Nombre Herramienta	Descripción	Aplicabilidad
			Asesoramiento de áreas en procesos de debida diligencia.

DOCUMENTOS Y POLÍTICAS QUE HACEN PARTE DEL SAGRILAFT

El presente Manual, los documentos que se enumeran a continuación, y los demás que hayan de crearse para complementar y fortalecer el sistema de gestión del riesgo LA/FT/FPADM forman parte integral del SAGRILAFT de la Compañía:

- a) Modelo Integrado de Gestión Incluye una Política de Prevención Sobre Lavado de Activos y Financiación del Terrorismo, que se compone de intenciones y principios generales;
- b) GCP-PR-002 Inscripción y actualización de proveedores.
- c) 0141-MA-GFA Caja Menor;

Código:	AGR-L-002
Fecha:	20/02/2025
Versión:	005
Etiquetado:	Público

MANUAL SAGRILAFT

- d) ADM-PR-001- Trámite de Gastos de Representación, transporte y logística para eventos
- e) GCP-L-001 Manual de Contratación de Certicámara;
- f) ACL-L-001 | Lineamientos para la Atención y Tratamiento a PQRSAF.
- g) INV-F-003 Ficha técnica de producto
- h) GRI-L-001 Lineamientos para la Gestión de riesgos
- i) GSI-L-001 Lineamientos y Prácticas de gestión de Seguridad de la Información
- j) ARH-L-004 Reglamento Interno de Trabajo
- k) GOB-L-002 Código de Ética y Buen Gobierno Corporativo Certicámara

Cualquier modificación al presente Manual deberá ser aprobada por la Junta Directiva de la Compañía y mientras no se haya surtido dicha aprobación, el Manual seguirá vigente en la versión previamente aprobada por la Junta Directiva.

VIGENCIA Y ACTUALIZACIÓN DEL MANUAL

Vigencia. El presente Manual tiene vigencia desde el momento de su aprobación por parte de la Junta Directiva de la Compañía

Actualización. Este Manual deberá ser actualizado periódicamente en la medida que haya cambios en la normatividad nacional e internacional vigente, y en todo caso mínimo una (1) vez cada dos (2) años. En cualquier caso, los procedimientos y sistemas establecidos en el mismo deben ser objeto de permanente Monitoreo, seguimiento, evaluación y actualización de acuerdo con la evaluación del mercado y las prácticas nacionales e internacionales relacionados con Evento de LA/FT/FPADM;